盛京時報

戊辰年陰曆四月十八日
昭和三年六月五日
中日紀念大典休刊

◎本報價目◎
每張現大洋五分
每月現大洋八角五分
▲外埠連郵價目
每月現大洋壹圓
半年現大洋五圓五角
全年現大洋拾圓
▲告白刊資
一行五號字十五字起碼
刊資一日每行現大洋壹圓
長期另議

發行人　宮川貫三
編輯人　菊池貞二
印刷人　石原比太郎
發行所　盛京時報社
盛京時報支社

芳澤日使談中國時局
並表示京師警備問題

京訊云。芳澤公使昨日於與記者之定例會見。關于時局問題。大要發表談話如下。

關說奉軍。昨日國軍略上。實行撤退。移本營於琉璃河。退至琉璃河後。堅持新戰線。而與南軍對抗。乃今日之現狀也。至新戰線南北兩軍對峙之結果。要依此後戰況之發展如何。非吾人之所關係者也。但兩軍交戰結果。而影響及於京津之治安。則吾人只有出於自衛上必要之措置一途。吾人之自衛手段。各國皆各就保護自國人一事。日來假講種種之方法。日本方面。由公使館兵隊居留民會三者。日來儘力講求辦法。一旦危急切迫。即可照預定計劃。而實行之。又在中國方面。謀維持北京治安。乃屬當然。蓋爲北京市民之利益計。爲絕對必要。加之北京居住三千名之外國僑民。即爲保護外國人之生命財產打算。亦屬必要。是以關于中國方面警備之措置。度中國方面正在掛慮。而外交團亦以深遠之注意而協力中。南北妥協之說。屢有耳聞。雖相傳亦似有其事。然迄未接得確實之消息。關于北京政權之授受。似可平和實行之消息。迄至此瞬頃。尙無所聞。如實行政權之授受而平穩實行之。諒無論何人。皆抱此希望。關于此點。余本人未曾關與政權之授受自不待言。諒其他之公使。亦無有也。

關于維持北京治安一事。迄今日尙未接到中國方面何等意思表示。此事吾人正在盡力中。度中國方面此後亦必盡力於此。或已有相當之施設。但因此而各國方面即態緩自國民自衛之計畫。則不能贊成也。外國人方面各自講警備之手段。一面更促進中國方面之警備手段。方爲萬全之策。因中外雙方並行採警備之手段。乃得策也。況據余所聞。今雖憚干出口。以實有種種之陰謀。由便衣隊其他方面計畫中等說。吾人關於自國民之生命財產其他之保護。不可不致最善之努力。軍隊方面因有濟案之前例。雖難下斷語。但有指揮之官長。寄少可慮之處。而便衣隊共產黨之陰謀。志在作亂。其危險常出於意料所不及。此方面應較重大視而加以警戒者也。中國方面之治安維持。迄今無由外國參加之例。大約必要時。照前年之舊例而組織之。不難想像也。至北京治安危險切迫時。僑民向交民巷撤退之時機。刻難不得明言。如豫想危險而有發撤退命令覺悟可也。

北京此後危機切迫。外交團或向南北軍當局提出警告之事。將來容或有之。抑未可知。但今日之際。歸附琉璃河方面。尙在戰鬪中。故尙非作此準備時也。京津地方陷于混亂之時。是否開行京津國際列車。則依京津間交通是否受軍事影響而決。若普通列車停開。則或開行國際列車抑未可知。今日則不能斷言也。南北軍事當局。對于日本政府之策略。已均有答覆。日本政府對之。更採何等處置。度政府必將有訓令到來。彼時擬照訓令執行。但截至今日。尙未接到何等訓令。

徐州行營會議

徐州訊云。蔣馮兩總司令日前在徐會議。對於京漢線戰事。已有具體計劃。惟關於濟案交涉及天津日兵增加問題。亦應徹底解決。最近黃氏辭職。外交無人負責。皆須討論。故蔣總司令在徐分電中央要人。來徐會議。二十六日上午十一時。何成濬方本仁等先由京來徐。二十七日晨三時。譚延闓張靜江亦由京到徐。蔣作賓於是日率秘書但楙外交處參議康明振由德州抵徐。何方向寓張文生住宅。蔣作賓寓花園飯店。譚張暫駐車上。當謂主席專車令長(二十七日)到站時。適蔣總司令率軍會檢閱各員。同赴滕縣臨城繼續校閱軍隊。業經登車。於是譚主席及張靜江等。即躍登蔣氏專車。共談良久。至六時。即一同北上。先至臨城檢閱九軍十四師曹國樑部。再抵滕縣閱廿一師孫長鈞部。顧祝同一併前往。指揮一切。蔣總司令有簡單之訓話。至午後一時四十分閱畢。同車返徐。當在行營內略有會議。來徐諸人皆列席。聞擬仍委何成濬再赴濟南。與日軍福田司令及西田領事。作切實交涉。請日軍退出濟垣。還我國土。以恢復津浦直達車輛。並請日領事轉電駐津領事。制止津沽日軍行動。並聞蔣作賓亦擬派康明振會同前往至外長問題。尙未聞若何處置。定即晚再開正式外交會議。取決一切。此次會議後。聞譚延闓張靜江等。定當夜返京。蔣總司令亦擬即赴新鄉一行。再晤馮總司令會議軍事云。

三路軍事現況

京訊云。某方消息。奉軍對於時局決取和平態度。但對軍事則仍積極準備。茲將昨日所得京漢津浦京綏三路現況誌左。

▲京漢　據由保定前方返京之某軍官云。在保定之奉軍。於二十九日奉命撤退之後。在滿城之王樹常軍。正與晉軍激戰。至二十九日夜間當將晉軍擊退。于是各軍始開始撤退。鐵甲車隊最後開動。大部于三十日上午五時。已完全撤退竣事。馮晉軍因奉軍撤退迅速。並未追擊。各軍得以毫無損失。現在第十六七軍之大部駐在高碑店之間。各軍輜重及軍需品。則屯集於長辛店。飛機隊大部亦移該處。自高碑店至琉璃河以北。均築有極堅固之最新式陣地。目下前方各軍秩序極佳士氣亦旺云云。

又某方消息。張學良楊宇霆因京漢前方亟待前往指揮。於昨晨七時專車赴長辛店。隨行有參謀長鮑文樾、參謀處長謝珂。衞隊旅長黃顯聲等。抵長辛店後。稍有躭擱。八時十分離長辛店南下。親赴琉璃河高碑店。與前敵各軍長會晤。商議調防計畫。預定當晚仍返長辛店。

▲津浦　軍界消息。津浦線直魯軍最近雖已攻至南皮。但因京漢線奉軍已自動開始撤退。故大部現在滄州馬廠之間扼原守原有陣線。停止進攻。東路衞防總執法程春。昨晨四時許由津浦前線來京。向當局報告一切。關朝璽因前方軍運尙須調度。即於昨晨八時許專車出京。赴津浦路云。

▲京綏　湯玉麟高維嶽各部。仍駐在下花園懷來一帶。晉軍商震在萬全宣化方面。該路自奉軍撤退後。晉軍迄未前進。故久已無戰事。刻下府方決定傾向和平。特派第十五軍長汲金純前往懷來傳達命令。汲奉令後。昨日下午離京前往云。

張作霖延見使團詳情
向各使臨別贈言之內容

京訊云。大元帥張作霖。介首席公使荷使歐登科。約與各國公使晤面。昨日午後三時半。在大元帥府居仁堂舉行會見。各國公使帶同公使館附武官參贊等約二十人在座。張大元帥則帶同外交次長吳晉及顧泰來陳震雲出見。以最悲痛之語調爲大要如左之談話。

今當忙碌之際。荷蒙諸公惠臨。誠不勝感謝者也。顧余以討伐赤化挽救中國之決心而進關。其入天津也。乃在前年十二月。其後旋又來京。邇來專努力于大願之討伐赤化以至今日。然不幸今以處于戰況不利之下。勢不得不暫時中止。此誠最所遺憾者也。然余討赤之宏願。無論迄于何地何時。亦決不放棄。蓋余一生之事業。即爲完成討赤。使中國成爲更完善之中國。又余自入關以來。已一年有半。余于其間最所注意者。即在我轄境內外人生命財產之保護。無時不特予留心。幸迄今尙無隕越。此又差可自慰。返而再觀最近之戰況。已漸逼迫京津之間。其結果或竟招致意外之不幸。亦未可知。倘果如此則不但與僑居京津地方之外國僑民以不安。且尤陷久罹兵禍之國人于更苦之境。余有鑒及此。所以此次決心離京。但余雖離去京津。而京津一帶。治安之維持。已籌有萬全之策。不詳事件。當可不致發生。關於此點。大可安心。予此次離京時。所切望之一事。即予離去之後。雖難想像其爲何人入京主持一切。然京津一帶。旣屬從未爲赤化所浸之平和的天地。則因極冀其於予旣去之後。仍不至受赤化之禍亂也。余今日之所以請諸位光臨此間。亦純在就此諸點。求獲諸位之諒解而已。故諸君若能諒予之言。則幸甚幸甚。於是由荷使以使團首席公使之資格。代表各使致答辭。其大要如左。

本日承大元帥之招請。殊覺不勝之詞。曷勝恐惶。計自辱交以來。已逾一年有餘。一旦分袂。不無遺憾。然後會有期。尙乞爲國珍貴。爲主義而努力云云。

兩湖北伐隊向石莊集中

漢口訊云。白崇禧指揮遄赴新鄉轉往石莊。與馮閻兩總司令晤商後。據最近確訊。保定尙未完全克復。國軍距該處僅二十餘里。第三集團軍除一部圍攻保定外。另分兵兩路。一由大同趨張家口。一由平型關攻門頭溝。閻總司令則坐鎮石莊。至第四集團軍北伐路線。亦經白總指揮與馮閻商定。沿京漢路線直上。集中石家莊。已令在許昌之第三十軍。在漯河之十二軍在信陽之獨立二五三八各師。在武勝關以內之三十六軍。十七軍。向該處開拔。與二三集團軍聯絡。各軍給養。亦早由馮總司令購辦大批軍米。分貯沿路各站。以備發給。聞李總司令（宗仁）計畫。先令開豫各軍。及由湘開動之四十四軍。由鄂西開拔之四十三軍。責成白氏以前敵總指揮名義。率領北開。並以第七第十九等軍。爲北伐總預備隊。至必要時。亦可調至前方。協助作戰。現白氏本人。決於日內返漢。俟與李總司令面晤後。即依此計劃進行云。

又訊。據參謀處方面消息。馮閻盼四集團軍北上甚急。並已商定四集團軍。限期石向莊集中待命。與二三集團軍取聯絡戰線前進。完成北伐。至四集團軍參加北伐部隊。爲現在許昌新鄭間魏益三部之卅軍。駐漯河等處周維寅部之十二軍。及在武勝關內待命之廖磊部三十六軍。已由湘向鄂開拔之周斕部十七軍。前站已開到湘潭之李燊部四十四軍。並尙在宜都一帶李品仙部四十三軍與獨立第二五八三師。（按獨立八師劉春榮部已開至信陽獨立二師葉琪部正由廣水向信陽方面開拔中。五三獨立師早已開駐信陽一帶。）此外尙有總預備隊。爲第七第十二第十九夏威周維寅胡宗鐸所部三軍。三十六軍參謀處已於二十四日通飭軍部各處。限於三十一日以前。先開至直境正定一帶待命。鄒鵬振部四十四軍。一俟十七軍全部抵鄂。即將經向鄂輸送。轉赴前線。

王士珍任維持京師治安
已擬組織有力團體

京訊云。昨晚大元帥府復有長時間之重要會議。結果張作霖已決定出關。惟所最感困難者。即爲政權付託誰屬。席間各將領議論紛紜。最後始議決交王士珍暫爲代理保管張作霖亦認爲妥當。遂即時請王士珍入府。面商此項重要問題。張氏向其表示欲將大元帥職權。暫時請其代理。王氏堅辭不允。謂本人年邁久已不聞政治。且更不願在此時參與。張氏反覆申解。謂在昔馮玉祥離開北京時。曾由在京各名人組織治安維持會。當時公「指王士珍」亦爲該會會員之一。此次何妨再用此種名義。暫爲維持。然王氏認爲今日情形。與前次稍有不同。苟冒昧組織。深恐後來者誤會。但張氏仍主將政權交付王氏。則政權應不至中斷。而中國與國際間關係。亦不致發生問題。雙方討論甚久。迄無結果。今日張氏並托人向王氏懇切疏通。俟政權付託有人。張氏即行回奉。奉方所預擬之辦法。爲政權暫以王負責。軍事則由楊宇霆張學良維持。所有軍隊暫駐原防。京漢線集中琉璃河。津浦線集中馬廠。張氏回奉後。即由王士珍向閻錫山及其他軍事當局接洽。討論來京後授受政權方法。接洽妥當後。京漢線奉軍即退至或退出長辛店由閻錫山親自携帶小部份軍隊來京接受政權。此爲第一步。俟政權交閻後。京漢線奉軍撤至京東十縣。津浦線直魯奉軍。撤至軍糧以東。聽候解決。此爲第二步。此項辦法正在磋商中。倘得閻氏同意。則京津方面當不至發生戰事。南北戰局于此亦可告一段落。磋商中奉方唯一之要求。即爲馮玉祥軍隊中止北進。以免衝突。故窺其意志。約大擬於和平中而交付京津於閻氏掌管云。

房山縣民匪大激戰

京訊云。京西房山縣第八區張方鎮。突於數日前。由鄰境竄來大股匪徒卅餘名。均携有武器。匪首則配帶自來得手槍。匪衆各帶步槍。日前曾由該鎮綁去富戶二人。遂即架至該鎮迤北大峪溝內。次日派匪至該鎮向村首索洋四千元。限五日內將欵備齊。前往贖票。第三日該鎮村首等籌得現洋四百元。遂前往大峪溝匪窟。向匪首極力哀求贖票不料匪首並不允可。且以所交之欵僅及十分之一。大不滿意。旋認村首等無贖票之誠意。隨手將交去之現洋四百元。擲於河溝之中。仍令各村首回鎮再去取欵四千元。不然即將肉票撕毀。各村首無法。只好回鎮邀集本鎮各戶。措商一切。各鎮民以匪等索要如此鉅欵。不如以四千元之欵。僱用民團。與匪相拼。遂暗約各團體。召集民團。備妥槍械。於日前齊往大峪溝地方。按山之形勢佈置妥協。遂齊向溝內開槍射擊匪等聞知槍聲。乃知不妙。旋齊喚向溝外移動。希圖逃竄。詎料溝外已有埋伏。以致與民團雙方互相開槍。戰鬥達五小時之久。匪等因子彈告罄。無法支持。即向山下逃竄。民團追至山下。當時將只持空槍而無子彈之匪擒獲廿七名。尙有二三名匪人。持槍還擊越山而逃。民團亦未十分窮追。旋將已經就捕之匪人廿七名。完全用繩綑綁。復將各匪身上携帶之大步槍廿六支。自來得手槍一支。一併卸下。立將各匪及槍械。解送城內縣公署懲治。所幸民團並未傷及一人。匪等則有一二名稍受槍傷者。該縣公署收到此案後。刻正在嚴訊中。其被匪綁去人票二名。旋亦安然歸家矣。

王寵惠
將任寧外長

滬訊云。南京方面任唐悅良以外次代表。本係暫局。此寧府外交部長之人選經過種種波折後。現在似已落到王寵惠身上。王現在英法間活動甚力。寧方已去電徵求同意。王復電則對担任外長一層。根本上並不辭謝。惟表示其個人意見。謂以本人之地位論。以目下之形勢論似以在外活動爲較射任外長尤爲有利。最好寧府能不用彼爲外長。而使彼繼續在外面作如斯之三個月以上繼續工作最爲相宜云云。經寧府幹部內考核之下。以王氏所言不爲無見。但以目下南中實無適當之外交人才。且外交部長關係重要。亦不能長此虛懸。故結果仍決再電王氏促駕云。

褚玉璞籌糧餉

京訊云。直褚（玉璞）前日電津。令參謀處派員調查本埠各糧店存貨若干。昨日又來一電。令向各糧店籌辦軍糧卅萬石。令財政廳向銀行界籌借軍餉二百萬元統限三日內辦齊云。

中暹締約近訊

京訊云。中國與暹羅訂約一事。旅暹華僑。迭次向北京政府呼籲。現閻政府方面。日昨曾由外交部訓令駐日本公使汪榮寶。飭令即向駐日本暹羅公使。繼續商辦。早日訂結。現聞汪氏接奉政府訓令。已向駐日本暹羅公使。爲繼續議約之商洽該使已允致電本國政府請示云。

廣告

上海青島行（臨航船路）
▲長平丸　六月八日
▲大連丸　六月五日
天津行
▲天潮丸　六月七日
▲濟通丸　六月四日
龍口行（社復旅順不行）
▲龍平丸　六月五日
香港行
▲興順丸　六月九日
▲隆發丸　六月十日
電話（代表番號）四一八五
臨部通吾妻橋　回丸一商會　電話五八八八番　四二六四番
陽事荷客扱取店
大連汽船株式會社

利亞甘露丸是一種清內熱祛胃火利胆平肝消食化水的藥爲清涼潤補之劑
故凡患
頭目暈眩的人　消化不良的人
頭痛作嘔的人　食慾不振的人
大便乾燥的人　精神疲靡的人
均不可不服
利亞甘露丸
其中尤以吸雅片烟的人更不可不日進此藥免除雅片烟不良的作用如便秘胃呆肌肉瘦削顏色灰白等患
定價每瓶現洋伍角　每打伍圓
另有批發章程函索即寄
奉天總發行所利亞大藥房
各埠大藥房皆有出售

三角牌毛巾
毛巾好處、白者似雪、花者美麗、無漂粉味、柔軟異常、入水即漲、久洗不硬、而且質地堅牢、故在社會服務最受歡迎、
總批發所奉天鐘樓東　三友實業社
招請推銷員（即外櫃）須熟悉本外城商業情形願任此職者請駕臨面洽

黑龍江廣信公司四釐債券第五屆付息通告
爲通告事查敝司發行四釐債券第一二三四四屆應付息金業經付訖並經於付息時在票面鈐有丙寅丁卯等字樣以示區別茲查本年舊歷四月五屆付息期限轉瞬又屆凡存票面鈐有丙寅丁卯等字已付過第一二三四期債券息金者即希按照定期（即舊歷四月初一日起至三十日止）向敝司或所屬各分司號持券領取第五屆息金自必照章付給其在一二三四期限以內未經鈐字付過第一二三四期息金者亦並於此第五屆付息期內一併補息以昭大信倘過此第五屆仍不取息應准俟於舊年十月第六屆付息時分別補息不得照付特此通知

奉天大西門裡
亨得利
鐘表眼鏡唱琴
競爭大廉價
一律九扣三十天
電話九七二號

中法儲蓄會東三省總分會
優點
立年數　入會者以少數零錢積成鉅欵並能得獎致富民國七年開辦迄今已將十年
政府立案　曾在財政外交兩部暨各省官廳註冊立案一體保護
資產　現大洋二百萬元詳載每月會單
總分會　總會在北京東交民巷業事皆政界及銀行界著名人物奉天省城設有總分會營口錦縣開原昌圖等處設有分會
儲蓄方法　每月存欵十五元可得特獎一千八百元頭獎二千五百元或各種小獎每月存欵三元可得特獎九千元頭獎五百元或各種小獎月存欵十二元九元六元均無不可得獎希望依此推算
收欵　總分會所在地按月由會派員向各儲戶收取儲欵未設分會之處按月由總分會去函提明以便匯寄而免遺忘倘併作三月一寄或半年一寄較爲省事期滿還本時紅利亦較優厚
開獎情形　每月十五號下午二時在北京最大之開明影院當衆開獎任人檢驗請會友公推代表二人執行一切抽籤事宜
發獎　每月開獎後印有號單分寄各儲戶查閱得小獎者可抵交下期儲金得大獎者立即照付毫無折扣
備有詳細章程有志入會者請來函索閱當即寄上
會址　奉天大西門外電車道西一百一十八號　中國電話一六六五番

奉天鐘樓南
有嘁
鐘表眼鏡
全部大減價
九扣　貳拾天
電話總局二一七二號

斷癮　新藥
戒煙斷癮無上聖品
性質和平不傷身體
辦事無碍行旅稱便
飲食增進精神爽快
一經服用健康可待
康機
康機戒煙丸
效力　癮輕者兩瓶奏效　癮重者半打斷決
定價　每瓶六十粒每瓶現洋一圓　每打現洋十圓
代理　各埠藥房均有經售
總發行　奉天小南門裡大街路西　陰華大藥房

注意
老晉隆保險部聲明更換新代理
敬啟者本公司主任代理人景致祥現已因事辭退此後本公司所有事務另委英美烟公司呂桂泉並姚西園二君代理各界諸君有所商酌乞就近接洽是荷
有限公司　英老晉隆洋行經理
商業聯合保險公司

奉天電話局通告
爲通告事案查敝局擴充綫路暫行停止安機經業登報聲明在案風聞有不肖之徒揚言包裝電話藉端騙財有碍敝局名譽爲此剴切聲明無論用戶一律不能裝設俟將來工竣再行奉告萬勿輕信致爲所惑特此通告統希鑒察是幸

高等飲料
月星細德倫

滋良之淸潔飲料善助胃腸之消化作用而慰疲勞
大連市西通
月星釀造元　月星合資會社
電話四五七二番

恭頌肇州縣監督王公贊卿義擧
提倡熱忱各慈善善士助欵
敬啓者敝會以慈善倡辦救濟魯省難民賑糧并爲善船義舉助欵基金屢數太巨肇州縣監督王公贊卿以慈爲懷極力提倡招集開會批示云重義輕財稱讚嘉許救濟難民賑糧善船基金哈大洋一百圓者二十三名各賜匾額一方慈善可風好善樂施熱心救濟等字樣特此聲明賈振芳陳觀敏王秉義張玉珍賈士綿劉福生計文有友逮德森孫尋山尹建文傅成仁嬌福財丁廣全劉振功尙純一劉士秀劉德忠黃慶豐劉女輔阮殿鈞梁士洪張紹山閻樹忠徐廣德徐志以上共廿五名各助欵哈大洋二百元賈振芳陳觀敏張玉珍王滋穎尹志海吳常山王忠喜鄭文祥林輝秀温方詩蒲方蕭在湖陳起發袁財山楊峻峯劳克明劉濤邦郭吉先賈振文王振英李殿和劉殿生邱鳳以上共廿三名各助欵一百元慈善會各助二百元聚州中城杏山保聚發屯二台站永樂鎮頭台站三合屯等處慈善會仝啓

拜泉地方農商儲蓄會廣告
者本會前擬四月一日開全體股東會事謂措商會內最要緊事宜業已登報聲明孰料斯日竟有未到與者復請改期於舊歷五月廿日開全體股東會諸務望我股東臨期勿悞乃荷恐未週知特爲登報聲明
本會謹啓

奉擬在奉組織政府

(四日北京發電)

張作霖退出京師後北京政府除處理國際問題懸案之外交部與維持治安之內務部外國務院以下政務機關全部席捲回奉事實上北京已無政府奉派現在意嚮如果南北妥協難期達到時擬在奉樹立北方政府

第四集團軍將大舉北進

漢口電云。白崇禧十九日離漢赴鄭。在彼與馮玉祥。蔣介石。閻錫山各代表會見。就北伐軍事及濟案善後策。有所商洽。並與樊鍾秀高維峻代表亦有接洽。廿六日已歸漢。據外間所傳此等商議之結果。兩湖軍隊之積極參加北伐。似尚未見何等具體的決定。但兩湖軍隊雖已逐次向河南方面移動。但此等軍隊皆分駐河南各地。作爲北伐軍總預備隊。但任維持後方治安說者謂新武漢將藉此而擴張其勢力歟。又電云。白崇禧與李宗仁同在本埠。現商議武漢政治分會及武漢北伐軍總司令部之組織。北伐軍之編成。北伐軍費之籌措等問題。武漢北伐軍預定六月初間向河南出動。軍費一節。當下決定以二五國庫券卅萬元爲担保。由銀行公會籌借廿萬元。北京電。桂系軍隊。頗多向北方開動。參加北伐軍事。漢口將更有多數桂軍擬即日由京漢線輸送。

孫軍棄霸縣 乃慮北軍全體潰滅

(三日天津發電)

孫傳芳軍前者誓必決計死守霸縣孰意于老張出京之際遽爾放棄霸縣已于本日午前十一時十五分分抵天津西方距津埠約可五里之地點此次霸縣失守實與北軍退却上有莫大影響抑或引起全軍潰散殊未可知

張宗昌之時局談話

(三日天津發電)

某要人本日赴東站出迎張宗昌據張氏關于時局之談話大致略謂大元帥現下雖已離京然北京亦不能即刻交給南軍處理經奉派最後重要會議之結果決定令張學良楊宇霆暫行留京處理殘務並令外交總長羅文幹內務總長沈瑞麟担任維持京師治安一方面張楊兩氏與晉軍圖謀公協共同對待蔣馮兩軍至軍事上余擬赴滄州戰線料理一切現在第一線設立長辛店與靜海線今後決計再度決戰已令配置一切

馮軍進逼天津

(三日天津發電)

由琉璃河東進之馮玉祥軍大部分軍隊現以天津爲目標正在前進中向北京前進者僅一小部分由此點觀之馮軍殆將一鼓作氣直衝天津北京當讓晉軍先入

京師治安善後方針

(三日北京發電)

張作霖離京後張學良楊宇霆陳興亞鮑毓麟及王士珍慈善團體等決計維持治安城內及城外二三十華里之警備方針現已決定如下

(一)陳興亞之警察隊及鮑毓麟之四十七旅約千五百人擔任城內警備

(二)現在城內之巡查均發給手槍以資警備

(三)由警官教練所調遣學生二百名補助警察並組織大刀隊梭巡城內及城外

(四)如城內潛入敗兵時不問其武裝有否概行收入收容所以免化爲匪徒

(五)在城外二三十里之要隘配置武裝兵二旅專事收容敗兵于收容所以免擾亂治安

武漢軍之出動兵力

漢口電。武漢軍北伐出動後之兩湖治安。湖北歸胡宗鐸陶鈞李燊擔任。湖南歸魯滌平陳嘉佑何鍵擔當。又電。李宗仁關于武漢軍參加北伐談云。北伐軍費。既有着落。前武漢陰謀首魁程潛既經處分。今已無後顧之憂。武漢軍遂決積極參加北伐。除已向河南出動之第十三。第卅第卅六。第七各軍外。第十七。第四十四。第十九各軍。及獨立第八師。亦決出動。以上武漢軍總數達十四萬。內主力約十萬。直向石家莊集中。其餘作爲預備隊。分配河南各地。軍事輸送。一兩日已經開始。

在津溘逝之黎元洪

黃陂竟溘逝

(三日天津發電)

日前病勢垂危之黎元洪延至今早竟爾溘然長逝其屍體現已由德國租界移至英租界本宅

駐津外軍開始警戒

(三日天津發電)

駐津各國派遣軍司令部鑒于吉林軍孫傳芳軍直魯聯軍等現已退至天津附近危機切迫至今早頓呈恐慌各國軍隊遂於本日正午在租界與中國連界地點敷設電網等以資防備至午後三時工事告竣各國軍隊乃一律從事警戒又由列國派遣軍司令官關于分擔警備地點經會議決定如下(一)中國側水源地▲日軍及各國之國際代表部隊共同守備之(二)英奧大利租界之發電所▲意軍及國際代表部隊共同警備之(三)東站及中央車站▲法軍及國際代表部隊共同警備之又電駐津列國派遣軍指定警備地點後同時各租界警察飭令總動員開始特別警戒對租界外之外僑限於本日午後五時一律遷入租界內避難日租界亦招集義勇隊與派遣軍協力維持租界內秩序至中日連界處之警備已于本日午後三時開始實行凡馬車如無交通證者及華人均嚴禁入境

直魯軍後退

津訊云。奉軍已退守琉璃河。放棄保定。津浦方面。自亦受相當影響。聞亦正作撤退準備。一兩日來。由津浦前方用瀛車向天津輸送之軍隊。爲數頗爲不少。又直魯軍現在天津郊外各河。擬架設浮橋數十處。以備必要時輸送軍隊之用。故連日徵發民船甚多。茲悉運河及西河之浮橋。均已竣工。致各處來往民船。全被阻隔。業船者叫苦不置。再有本埠各洋商由四鄉向天津購運各項農產物。因上項關係。已中止購運云。

南北和平運動之經過 完全絕望前之各方情勢

京訊云。關於最近南北接洽之妥協問題。本社業已先後報告。惟以前數日因雙方條件距離甚遠。不便爲具體之紀載。昨據某代表云。此事起源。實由府張發表佳電後。寧府方面即派員與奉方駐滬代表葛某接洽。葛曾迭次據電報告張學良楊宇霆。原擬條件。大致以某項爲先決問題。旋得復電允爲照辦。但須寧府正式委任始可接洽。某君當即轉復寧府。於是寧府由蔣介石。譚延闓。李烈鈞。何應欽。何成濬等五人正式電復某方面。謂委定國府委員某某爲總代表。某某二人爲隨員。已囑隨同葛君北來。請予接洽等語。該代表路過青島。又與奉方某要人相過。遂先後入都。分訪張學良。楊宇霆。于國翰。楊毓珣諸人。奉方對南方所希望之條件。聲明可以照辦。並稱府張頻年用兵。志在救國。祇要與國有利。定可爲第二步之息爭表示。此外旗幟問題。應因在約法。緣約法由全民決定。應因何解決。當取之全民公意。至於軍事問題。奉方爲息事寧人計。並可略退一步。以示誠意等語。但亦應停止進攻。討論結果。決定於第一步做到後。即組織代表會議。共同解決。各代表認爲滿意。同後。即於五月卅一日。以無線電五次電告寧府。譚延闓。蔣介石。李烈鈞。何應欽。何成濬等五人。第一電報告接洽之情形。及組織代表會議解決其他問題。第二三四各電。亦爲敘述奉方希望和平之誠意。最末一電。謂京津治安。關係重要。此間既負責任停戰。我方亦應保持原防等語。預料以上各電寧府方面昨日上午諒可收到。下午當有一度會議。晚間定有正式答復。所謂和平條件簽字之期。當在復電之後。至於進行步驟。據關係方面所傳。第一步俟府方息爭通電發表。即算正式作到。第二步在停止軍事行動。京津秩序。仍由奉軍担任。第三步組織代表會議。解決一切糾紛。第四步當成立中央政治委員會。並稱因南北關係之不同。將來最終結局。或許從分治合作四字作去。又稱某代表此來。事前確得馮閻蔣各方面之同意。其勸因純係出外患所激起。故此番妥協。確有九成希望云云。

寧府籌議收拾北方大局 譚延闓等赴徐之重要任務 組織北京政治分會之準備

南京訊云。國府主席譚延闓等廿六日由京赴徐州。與蔣總司令接洽要政。其任務除磋商外長問題及駁覆日本覺書等事外。尚有較此更重要之問題。因駁覆日本覺書之照文。業經廿六日中央臨時政治會議商決。日內決由外交部訓令江蘇交涉員金問泗。遞交駐滬日本總領事矢田。其措詞雖覺嚴重。但並無何等決絕之語。不致發生邦交上意外之糾紛。至外長問題。譚延闓等頗有意挽留黃郛。惟因有日廿五日黃郛覆譚之電。辭志堅決。無意再任艱鉅。譚等極感爲難。對於另派妥員繼任外長。一時既乏相當人選。且恐因此影響對外之交涉。王正廷繼任外長。國府當局尚未議及此事。至少限度。擬俟蔣馮閻有電來推薦。再經中央政治會議委員及國府委員商議決定。此時在醞釀期中。譚延闓等赴徐之重要任務非僅因此。據某要人語記者云。日前西北軍方面。因津浦京漢京綏三路。戰事甚爲順利。對於今後之北方政治問題。曾有相當意見向中央陳述。日來又因第三集團軍戰事捷報如雪片飛來。在京漢線上之最前鋒徐永昌軍。已有逼近北京之報。距北京僅數十里。在京綏線上之最前鋒。進逼宣化懷來一帶。第三集團軍前敵將領如商震豐玉璽等。皆係戰功卓著之將。爲各方所洞悉。亦爲中央所倚重。對北方政治。諒可有相當發言權。且目下京津既垂手可得。北方政治。有從速準備策劃之必要。中央當局經一再考慮之結果。以爲茲事體大。須徵詢蔣中正馮玉祥閻錫山三總司令之意見。現已決定運用政治手段。解決北方大局。此項方針。決定之動機約有兩端。(一)中央鑒於外交之形勢。確擬與各國聯絡固有之睦誼。如國民革命軍能安然直入京津。各國駐華公使當可轉商京津外兵一律撤退。斷無問題。故中央擬從政治上解決北方大局。(二)北方名流王士珍等。日前電京各要人。希望國府垂念北方數千萬之人民。通令第一二三集團軍。在京津被包圍形勢之下。不必相逼過甚。以免戰禍。而安然解決北方之大局。其意即謂張作霖之下野。與奉軍之撤離京津。僅係時間上之問題。不足論也。最近國府將會議。及中央政治會議。關於以上所述各項。迭有討論。國府主席譚延闓等前往徐州。即將與蔣總司令及馮總司令之代表等。磋商從政治上解決北方大局之切實辦法。其勢所趨大致由各方派定妥員若干人。準備組織北京政治分會之程序。其組織與武漢政治分會。廣州政治分會等略同。惟因北京在地理上與歷史上之關係。其重要實有過於武漢廣州等處。且爲駐華各國公使所在地。外交上之關係。尤爲重大。故不能不容納各方之人才。中央於是有徵求蔣馮閻同意之動機。聞譚主席等廿七晨五時。已抵徐州晤蔣。洽商後情形如何。尚不可知。惟中央正在籌議收拾北方大局則事實耳。

鄂東清鄉軍包剿神兵

宜昌訊云。長陽縣屬之流溪沿溪青崗坪一帶。去冬因土匪劉漢一黃徵臣盤踞騷擾。民不堪命。乃延請與山縣之神兵李老師夏老師雷老師張老師四人傳法授徒。與劉匪抗戰。祇以分子複雜。倡言反對苛捐雜稅。慘殺收捐委員鍾衡卿。徵捐委員常書麟。虜殺購子口護商局長員司四人。並護匪一切罪犯。形同化外。該地駐防軍隊四十三軍二師三旅四團三營營長王增美。率隊至鄭家榜抄毀該匪神堂二所。格斃會友六名。生擒代表官學魏勤雲卅餘人。即收隊宿營土地坡。經長陽縣長鄧先楨委派團紳李子駿用玉龍。召集民衆講演。制定標語及白話布告。盡量宣傳。并保釋二十餘人。以示恩威。本月十日午前。神兵突糾衆四百餘人。均着紅巾紅裹腿。閣紅色符帶。蜂擁而來。包圍王營步哨。鏖戰於縣城西之七里灣潘家垻等處。斯時官軍火力極強。神兵分爲兩路。一路向周家榜竄走。一路長跪宣誦佛號。仍不稍却。王營長即停槍衝勇衛殺。斃十餘人。始奔退。斯時長陽城內居民均逃竄。經鄧縣長司法委員胡灼棠。竭力布置後防。團務委員李助。公安局長李超等。親率警士團丁。日夜梭巡。秩序未致紊亂。十七日神兵復聚衆千餘返攻。遇王營尖兵於建洋口。神兵先開槍轟射砲聲隆隆。尖兵即沿河退却。仍至七里灣。王營長即指揮部屬。四面包圍。均以短兵相接。血肉相搏。斃神兵二十餘人。傷者甚衆。奪獲步兵槍土砲多件。神兵向泉溪逃竄。斯時城市居民。因王營長凱旋。歡呼雷動。鞭炮不絕。刻王營長已會同清鄉軍隊獨立第五師邱營長。由曹家畈一帶包剿云

魯軍戰事官報

昨日督辦山東軍務公署駐津辦公處公布。五月卅日上午九時張宗昌奉上將軍代電開。據張副軍團長(敬堯)報稱。艷(廿九)晨驅逐半壁店之敵騎後。得悉敵騎兵旅在南皮城東北之唐官屯雙廟五援一帶活動。刻南皮城北殷官屯有敵余部。當即決心先擊破南皮附近之敵。遂向黃家洋霍官屯大王廟之綫展開。前進攻擊。同時并令陸殿臣軍驅逐唐官屯附近之敵騎。於早七時展開完畢。開始前進。激戰三小時至九時。我張師長駿所選之督勇隊五百名。由西門縈援入城。用手溜彈轟擊。敵軍秩序大亂。我大隊續入。敵由南門潰竄。殷官屯之敵陣地。亦同時陷落。遂佔領南皮。敵騎向梁廠方面潰退。是役斃敵三百餘名。得迫擊砲八門。步槍四百餘枝。我軍陣亡營長一員。官兵傷亡數十名。確數正在調查中。除分路向郭家坊王家橋柳阿木莊線上追擊外。謹陳等語。又據駐諸城方面軍長永昌勘午電稱。敵部曹萬順之十七軍竄入諸城日照防地。經我軍痛剿。於感(二十七)日俘獲敵軍千餘人。官長數十員。山砲兩門。槍千枝。敵竄贛榆以南等情。除飭張副軍團長趕速進攻宣惠河及東光之敵外。昌明日由劉成莊進駐牛壁店。特電知照等因。特達。即希查照爲荷。弟湯超吳寶發艷印。

張宗昌通電 退魯之原因

京訊云。張宗昌曾于上月廿七日在滄州行營發出通電一則。聲明年來用兵經過。及此次再度應戰之原因。原電如次(上略)均鑒。宗昌東魯典兵。忽焉三載。惟一職志。不外兩端。一則討赤化。以固邦基。一則重外交。而崇國體。寸心揭志。百折不回。最近共產首領蔣中正糾衆入寇。擾我濟南。宗昌儘可將師迎戰。背城借一。勝負之數。正未可定。且以省會爲人文薈萃。商埠亦外僑較多。上年漢口九江南京上海慘案疊見。中外駭然。是以上海方面英國出兵于先。山東方面日本出兵于後。比乃各國艦隊停泊湘鄂。於我沿江一帶。尤屬甚多如鱗。國權喪失。不自今始。誠恐以濟南而有城池之爭。市街之戰。乃一般灼灼赤賊。勢必乘機掠奪。忌憚毫無。不獨中外人民生命財產橫遭摧殘。亦因此而益生起糾紛。本國主權。亦因此而益歸於盡。即各國交涉。亦因此而益障礙。孰輕孰重。何去何從。稍具眼光。當能自決。宗昌放棄濟南。毅然罷兵。不惜犧牲個人地位。促共黨覺悟。并減魯人苦痛。正爲此也。當時全軍退却。安渡黃河。七邑不驚。僑民安堵如常。往事婦孺皆知。區區愚忱。竊用自慰。詎蔣中正赤化醉心。有加無已。於佔據濟南數日以後。唆使孳衆。悍然暴動。凡我故鄉人民。在此共產鐵蹄之下。同屬焚殺虜掠。無一倖免。尤復肆其野心。逞其伎倆。挑釁友邦。殘害僑商。以我濟南莊嚴燦爛。竟爲洪濤寧溷之續。甚且變本加厲。愈出愈奇。躐洪濤寧溷之上。日本軍派遣自由。深入華地。實無解其侵略之嫌。而不知共產首領蔣中正爲叢驅爵。爲淵毆魚。實亦有以激之使然。況洪濤寧溷之外。又加以濟南大慘亂。反勾結土匪。互相狼狽。舉山東積年悍賊。窮兇積惡之劉黑七一流。悉奉爲共產健子。認爲忠實同志。下至地痞流氓。無不彈冠相慶。網羅靡遺。是此後共產流毒。何堪設想。近日輿論。譁然。謂蔣中正實行共產。喪失國權之罪。「浮於庚子之義和拳大刀會。平心而論。要非厚誣。否則日本胥於上次出兵到魯。何以宗昌一再抗議之時日政府亦完全諒解。撤數撤回。主權無損。邦交無傷。使蔣中正反躬自省。又將何辭以自解乎。夫我國因參加歐戰。而列席華會。因列席華會。而解決魯案。膠澳膠濟鐵路。始得一體接收爲我有。當軸謀國之忠。與邦人士愛國之切。瞬間在國際史實足放一異彩。用。即宗昌放棄濟南保全地方一片苦心。而其結果適得其反。又自悔愧。故就濟案事實而論。中國方面實蔣中正應負全責。比聞蔣亦自知勢將不保。根本軟化。特遣其羽翼爪牙。秘向日本積極輸誠。權以一時欺詐手段。將隴北及濟南種種利益。私訂條約。藉圖苟免。事之成否固難臆斷。然証以蔣之外交代表。四出奔走。又對外表示取銷打倒英日帝國主義等等標語。前倨後恭。虎頭蛇尾。蛛絲馬跡。明眼自能辨之。倘將來此種密約發現。宗昌以魯人資格。要當一律否認。亦望我父老兄弟。對於赤賊秘密外交之鬼域伎倆。注意監視。或可挽救於萬一。宗昌退出濟南。初以所部主力。佈置於黃河北岸。膠東一帶。則以我劉祝方顧各軍扼要防守。相機運用。旋奉大元帥。佳日通令。再退德縣。繼退滄州。三舍之避。實在寄人。全師而行。尤在息事。滄以還。日覩地方荒旱。人民憔悴。深願赤賊略存悔禍厭亂之心。俾直省稍留樂業安居之地。不謂近日赤賊。步步北犯。揣其目的。非將京師首善之區。天津繁盛之境。更使淪爲濟南第二。不足以滿其奢貪殘。宗昌以身許國。成敗利鈍。久置度外。不得不整率所部。相與周旋到底。惟此次應戰意旨。專在殲滅蔑國殃民流毒世界之共產首領蔣中正一人。其他倘能脫離共產範圍。宗昌胸無成見。概不敵視。尤在擁護眞正共和。發重五色國旗。且餘國家大計。宗昌身屬軍人。亦概不過問。至宗昌待罪魯省。無日不在作戰之中。軍用浩繁。輒深內疚。然養兵意在討赤。討赤志在救國。既無個人意氣之爭。復無團體權利之見。而三載以來。一得餘暇。一有餘力關於地方事業。如教育實業市政河務。罔不悉心經營。建設之端。歷歷可數。他如接濟友軍。前後統計。爲數亦覺不資。蓋以山東一省。當討伐赤化之衝。蓋維持大局之責。聲嘶力竭。豈待煩言。如箭在弦。誠非得已。第連年慎重外交。愛惜國權。自始至終。並未與外人訂一約。亦未向外人借一錢。更未以民脂民膏。匯存外國銀行。爲私人作富家翁之計。此又宗昌差堪自信。而不敢求諒於我海內明達魯中父老者也。赤燄方張。義不共戴。爲國前驅何暇擇言。知我罪我尚希公察。張宗昌感(廿七日)發於滄州軍次印。

內閣問題傳說

京訊云。北京政局。因奉方對寧蔣背閣。和平妥協。已有急轉直下之機勢。內閣問題。關係政權。不能不有因應潮流之計畫。因上年府張就職時。係顧維鈞內閣。現擬仍恢復顧閣。以便接洽和平。前日下午四時半研究系要人。湯爾和。羅文幹等。均到鐵獅子胡同顧宅會議。結果。顧維鈞不願親自登台。惟有仍以上年顧閣之名義。以顧閣閣員出任組織。羅文幹以外交兼代總理湯爾和之財政。其餘顧閣時代之閣員。凡在京者。均一律復任。以維現狀。大體計畫。既如上決定。羅湯等頗抱樂觀。一俟蔣介石。閻錫山復電到京。即可實現云。一說軍事部長何豐林。次長楊毓珣擬與府方患難追隨。軍事部將暫由于國翰代部。並稱同三四方面維持京畿治安。其他閣員。當無變動。昨日秘書長夏仁虎已發通知。今日仍照常舉行閣議云。但聞昨一日日下午羅文幹語人。謂前卅一日日自閣議散後。二時即赴外部。四時入府。退出後。五時復赴外部。七時方出。外傳四時半到鐵獅子胡同會議一節不特無此事實。即時間亦所不許云云。

濟南治維會之通電

天津各機關團體。昨接濟南臨時治安維持會長何宗蓮。副會長于耀西。孟陸軒。劉蘭閣等電云。(銜略)公鑒。國家不幸。浩劫頻仍。濟南猝遭禍變。又爲各省所未經。政治機關。忽焉中折。省城陷於無政府地位。居民恐慌之餘。驚擾不安。政綱解維。盜賊紛起。生命財產。均虞危迫之境。若不急起拯救。善類無以圖存。不得已由各團體聚起集議。爰本匹夫有責之義。共組濟南臨時治安維持會。公舉宗蓮爲會長。耀西陸軒蘭閣爲副會長。際此絕續之交。用作苞桑之繫。宗蓮等何地方政法。向不與聞。遺大投艱。何堪肩任。惟念桑梓患難。義所當救。披髮纓冠。不容稍緩。不得不免徇衆議。議以發務救濟之心理。維持臨時必要之秩序。決不涉權利之見。苟我父兄弟差。愚懇不誠。天日共鑒。惟望天心厭亂。國事早定。濟南政府正式成立。同人得卸仔肩。此宗蓮等日夜禱祀以求者也。謹希腹心。許候明教云云。

桂軍北進計畫

漢口電。白崇禧歸漢後。桂軍北伐聲浪大盛。唯李宗仁與白崇禧所定計畫。以馮晉各軍。戰勢尚優。無庸多派兵北上。且武漢後方防務。亦屬重要。擬在第七第十三兩軍中抽調兩師出發。餘仍留鎮湘鄂。至新編湘軍。除吳尚一軍外。一律派遣北上。以葉開鑫部及湖南各獨立師。充北伐總預備隊。令豫南雜色各軍。移防豫西。隴出鄭漢路線。歸桂軍接管。

法使注意郵滙

京訊云。近來各省因軍事關係。郵局匯兌欵項多數未能照往日之狀況。以致外僑深感不便。駐京法使署日前因此根據法國撤退在華郵局之宣言(中國政府對於在華法僑之寄遞信件及其他一切郵政事項。當照法國郵局未撤以前辦理)照會我國。請求對於目下郵政匯兌之狀態予以注意。當由交通部查明現在直隸山東熱河察哈爾綏遠奉天吉林黑龍江等處郵匯兌。隨時隨地可通。並無何等不便之處。至於江西等省。現因該處幣制紊亂之故。匯兌微有不便之處。現已由郵政總局設法極力整頓。不久即恢復原有狀態云

張作相赴楊村

京訊云。張作相前晚在府中會議完畢。返文昌胡同八號私宅。即傳令西站備車。以便昨日下午一時先赴落垡查防。隨到楊村坐鎮。昨日上午十一時。張即約同第十五軍長級金純入府稟辭。府方北留其在京多住一日。以便參商要事。遂未成行。據其行轅所傳張之行期。當在今日云。

李藻麟晉京

津訊云。津浦線方總司令稜春。爲某項要公須來津一行。當於今(三十)日下午八時五十分。帶衛兵二十餘名。專車自滄州來津。又直魯聯軍參謀長李藻麟。昨日前線來津後。本夜接褚(玉璞)督由前線來電。以府方召開軍事會議。本人職務所關。不克北上。請代表晉京一論眞相。李氏奉電後。當於今(三十一)日下午二時四十分。帶領隨員衛隊二十餘名。專車由津晉京。向府方接洽矣。

廣西之航空計劃

梧州訊云。桂省僻處邊陲。交通不便。以致郵件轉遞。及工商業之發展。皆受絕大影響。近雖興築公路。然於敷設鐵道疏濬河道等等。猶未實行。故交通方面。仍有未能便利之憾。建設廳長伍廷颺。有鑒於此。乃籌設全省航空事業。已擬定具體計劃。積極進行。關於航站問題擬定省內設總站一。國防站一。分站四。總站設在新省會之柳州。國防站設在舊省會之南寧。分站則龍州設西南分站。百色設西北分站。桂林設東北分站。梧州設東南分站。並另擬於其餘各縣河池等處。設特分站。各站之間。計算距離。於重要地點設置臨時降落場。省外航線。則分爲越綫。以龍州爲根據地。向越南方面之海防西貢等處發展。寧北綫以南寧爲根據地。向粵省之北海廣州灣等處發展。梧粵綫。以梧州爲根據地。向廣州香港等處發展。桂湘綫。以桂林爲根據地。向湘省之衡州長沙直至武漢等處發展。河黔綫。以河池爲根據地。向貴陽及四川方面發展。百滇綫。以百色爲根據地。向雲南之昆明及川邊方面發展。至梧州站地點已勘定對河富民坊鯉魚涌地方。經由蒼梧縣署。佈告人民知照。一面由梧州警備司令部轉呈第七軍核辦矣。至飛機之購置。一面先向外國酌購少數應用。一面以本省原料人工。較外國爲低廉。故設廠自行製造。其進行次序。分爲三步。先從造木質飛機。爲教授司機生及郵政交通探敵撮影測量等之用。第二步。製造木質與金屬質之飛機。除上項用途外。可裝較機關槍炸彈及輸運等之用。第三步。製造金屬質飛機。專任一切交通上事務。工程方面。與製造瀛車廠。同時舉辦。合併而成一大規模之機器製造廠及修機廠。俾互相爲用。費用小而効率大。且可免機件缺乏之虞。至於飛機駕駛與機械實習學校。則先行成立。以養成司機駕駛修理機械及工廠管事技術人材。查桂省各種建設。年來進步甚速。今復舉辦航空事業。是愈有可觀矣。

美國　巧拿淋　新到

主治

五淋白濁。便尿不清。尿道潰爛。小便困難尿中混血。尿道閉塞。膀胱發炎。疾濁重症請購試之定能應驗如神一瓶除根永不再犯

這是空前未有之新發明淋濁除根聖藥巧拿淋丸Gonorrhea Tablets專治疾濁淋症醫藥無效或時愈時犯試服此丸定可斷根因該丸內含三大要素即一純檀香精(Sandal)(二)沙婁爾Salol(三)(梅天靈藍Methylene Blue)此三種藥品均係殺菌滅淋清掃尿毒之貴重藥料凡各國醫學博士無不稱贊爲決妙之品

代理店

奉天五洲藥房　奉天中西藥房　奉天大德生　奉天歐美西號　奉天歐美東號　奉天大吉祥　奉天北市場　恆濟堂　奉天大西關　泰和堂　奉天同德西藥房　奉天利大德堂　四平街裕慶長　四平街增順新　四平街德慶興

洮南德慶仁　洮南永和堂　洮南和發藥局　遼源大德慶　遼源廣生堂　通遼德聚成　通遼和發藥局　八面城德慶同　八面城和發增　范家屯大德新　范家屯天德慶　范家屯瑞生祥　新民屯新發德　滿溝子廣生堂　錦縣福隆永　錦縣福金生

義縣大增號　綏中東和堂　山海關公和祥　開原德祥厚　開原德泰臨　開原生全堂　鐵嶺福合盛　鐵嶺合發久　昌圖德泰玉　公主嶺三合公　千金寨信仁堂　本溪縣春興堂　本溪縣醫和誠　雞冠山德厚興　鳳凰城大生恆　鳳凰城大德生　安東福興堂

安東大生東　安東恆興藥行　安東東益增　安東瑞祥泰　安東福春堂　遼陽義和堂　遼陽源興仁　遼陽天鈺成　遼陽天福順　海城德增福　蓋平天一堂　大石橋衛生復　營口保興長　瓦房店康德記　普蘭店志義成　普蘭店康德記　貔口順義成　金州志義成　熊岳新泰興　大連西崗　大連西崗廣興堂　大連天和藥房

大連西崗志義成　大連西崗同德藥房　大連市華泰藥房　大連市華西藥房　大連德記西棧　大連增盛藥房　大連康德記　大連德記全棧　大連劉家屯志義成　三十里堡志義成　旅順仙芝堂　旅順大德堂　長春世一堂　長春同德堂　長春天和堂　長春天育堂　長春中西藥房

長春泰和祥藥房　長春義和謙　長春天益慶　張家灣德泰增　雙城堡世昌增　雙城堡德興厚　雙城堡永德堂　阿城世昌永　阿城世一堂　阿城永德堂　一面坡王盛隆　一面坡德和鈺　橫道河大合堂　海林站會榮福　寧安縣振興堂　寧安慶升堂　寧安大和堂　安達站誠泰裕　安達站吉慶隆　安達縣延壽堂　呼蘭河錦和彩　呼蘭河天和堂

呼蘭河德興恆　呼蘭河復和堂　呼蘭河永德堂　通河縣同發興　通河縣和發通　甜草崗新來春　昂昂溪育生瑞　巴彥長發藥店　木蘭縣和發全　同賓縣吉盛宏　方正縣和發長　三姓德慶昌　三姓同益和　三岔河同慶和　三岔河天德堂　三岔河同順和　扶餘縣慶昌福　農安縣德泰增　克山縣德興祥　樺甸縣天益堂　蘭西錦和縣　大賚衛生藥房　海拉爾洪順堂

西集廠同發德　明水縣廣增和　烏吉密大德昌　佳木斯德慶宏　賓縣榮隆久　拜泉濟泉藥房　烏珠河天義慶　十二井子　林甸同盛泰　二克山成盛永　太平鎮順盛茂　富錦縣西和　泰林泰華藥行　吉龍江西商行　黑龍江　設無西藥房購買請將款寄至總發行所即泰上哈爾濱立　目每瓶不附價　二元打大洋　五元五角二十

赤玉不啻美味芳
醇常能朝夕飲之
必使貴体健康

美味　滋養　葡萄酒

赤玉牌葡萄酒

C 103

●說花柳病之原因　以及其聖藥　速治之妙法

花柳之病人皆畏懼而厭惡之　然此患乃在逍遙快樂之境而得之者　其毒也人人明知而故犯　雖有教育法不能阻之　雖有巡警力不能制之　其情念一起自已也不能禁　情念之勢頗强　不可不爲之謹慎　倘有不幸而遭花柳之毒　亦須力求治理驅逐其毒根之方法　不然小則傷及其身　大則難得子息豈不是爲人在世之最恨事乎　特是世間雖有靈丹妙劑也世不恐能除去其毒　毒根不去其毒無論何時必發　倘於未發之前　雖有名醫也不能診定其毒聚於何處　如患白濁之病時有止而復發　其他之花柳症　乃隱入骨髓故不易發　發時甚苦　或得妙藥暫時得治也恐其爲再發　予今將其受了花柳毒病之情形　細述於下　一是白濁如不治之必然流之不止　其最甚者　乃是見血點混在其中　然後成赤濁即血淋也　其他花柳毒病　雖已受染其毒而不即發或先見脫落毛髮　或失聲音或患咽喉或生痔瘡　或見身体困倦或失去記憶力　以致座立不安　雖亦細小之事　而無耐久力時見頭重眼朦之苦　飲食無味自已也不知其妙也　今幸有德國醫學博士哈郎氏於學理上與實驗力求花柳毒之原因　指定醫家最爲尊重　能驅逐其毒根之藥配合爲丸　以供愛遊諸君採買　該丸名之曰**哈郎淸血丸**　按哈郎氏當說出花柳病毒之原因之時實爲警動醫學界上之偉人也　此**哈郎淸血丸**專除花柳之毒無論男女均可服用　輕患者服十天　重患者連服四十天　毒根立即退去永不復發　而然服此丸藥之時務宜時時更換衣服　以溫水力洗其患處　外則求潔其身內則連服此丸　自然安枕無憂　豈不是最妙無二乎　凡愛遊諸君　請勿等閑視之　放心早購**哈郎淸血丸**　不獨可保身體無患其一家亦必慶幸矣如患激烈之白濁者服用**哈郎淸血丸**之時　倘併用**哈郎淋濁丸**其効更妙若是併爲服用則于飯前一點鐘乃服**哈郎淸血丸**又于飯後一點鐘再服**哈郎淋濁丸**立見非常之大功効也**哈郎淋濁丸**能立去汚淨其尿管同時止痛而其濃汁者也

哈郎淸血丸　大瓶二元每六盒十一元小瓶一元二角每六盒六元五角
哈郎淋濁丸　大瓶二元　中瓶一元二角　小瓶六角　試用瓶三角
哈郎淸血丸及哈郎淋濁丸各埠大藥均有代售就近採買爲幸

總批發處　大連市山縣通九十一　順和公司大藥房

兒童疾病　蛔蟲最多　若不早治　危及生命

驅除蛔蟲新藥

滅痏寧

殺滅蛔蟲最爲靈驗藥性最爲穩安久爲醫界所公認有藥片藥粉藥水三種服法極爲便利

凡患蟲症者時感腹痛或忽然發熱或若羊癇驚風或突然面部腫脹或起奇異之嗜好往往不知因蛔蟲之作祟而對症治療全屬無效若速服『滅痏寧』蛔蟲即隨大便而出以上各症狀立即消除故每月服『滅痏寧』數次即能防此病症於未然也家有愛兒諸君務祈注意

○另備有『殺滅蛔蟲法』函索即寄

『補樹多壽』『滅痏寧』總經理處　大連　賣藥會社

經售處

奉天四平街大德生大藥房　奉天鐘樓南歐美大藥房　奉天鼓樓南五洲大藥房　奉天鐘樓南中西大藥房　奉天小西關廣濟堂大藥房　奉天小西關誠昌堂大藥房　奉天新市街鶴原大藥房　安東市場通一木大藥房　安東市場通誠昌堂大藥房　安東前聚寶街福興大藥房　安東中富街東益增達　安東道署街瑞祥泰大藥房　大連監部通華泰大藥房　大連奧町華西大藥房　大連西崗子同德大藥房　大連西崗子德記大藥房　營口永世街康德記大藥房　興亞大藥房

營口西大魚市義興成餘記　營口東二道路中西大藥房　營口大水晶宮街義和謙豐記　營口永世街東瀛藥房　營口元神廟街回天堂藥房　遼陽西街義和堂大藥房　遼陽西街東英大藥房　遼陽東街興華大藥房　遼陽西街天福堂大藥房　遼陽東街成春堂大藥房　鐵嶺西門裡義和堂華洋藥房　鐵嶺西門外中華福壽藥房　長春大馬路中西大藥房　長春四馬路泰和祥大藥房　長春新市街大和大藥房　長春新市街洪盛堂大藥房　長春三道街錦和慶大藥房

CM—12A

東三省新聞

▲奉 天▼

便衣隊爆炸張作霖氏專車
重要人物受傷不少

昨由京開駛張作霖氏所乘特別列車比及本日(四日)午前六時駛至紡紗廠北方遽被便衣隊投擲炸彈除隨從張氏同車而來之日人顧問儀我少佐農工總長莫德惠均受重傷外其他受傷者不少惟張作霖氏幸得無事即乘摩托車駛入城內現在午前七時半該地方尚有便衣隊二三人橫地呻吟蓋係被衛隊反擊傷害不能逃走者查彼等均爲南方人則其係爲南軍側豫先陰謀絕無疑義

又訊張氏特別列車被炸之情形除前車及後車計數輛倖免炸毀外其中央部如俄車貨車及頭等車各一輛均被完全炸毀直至午前十時尚在燃燒中查該炸藥勢力頗强即南滿路鐵橋亦被重大損壞…參看銅版寫眞…

…以上號外再錄…

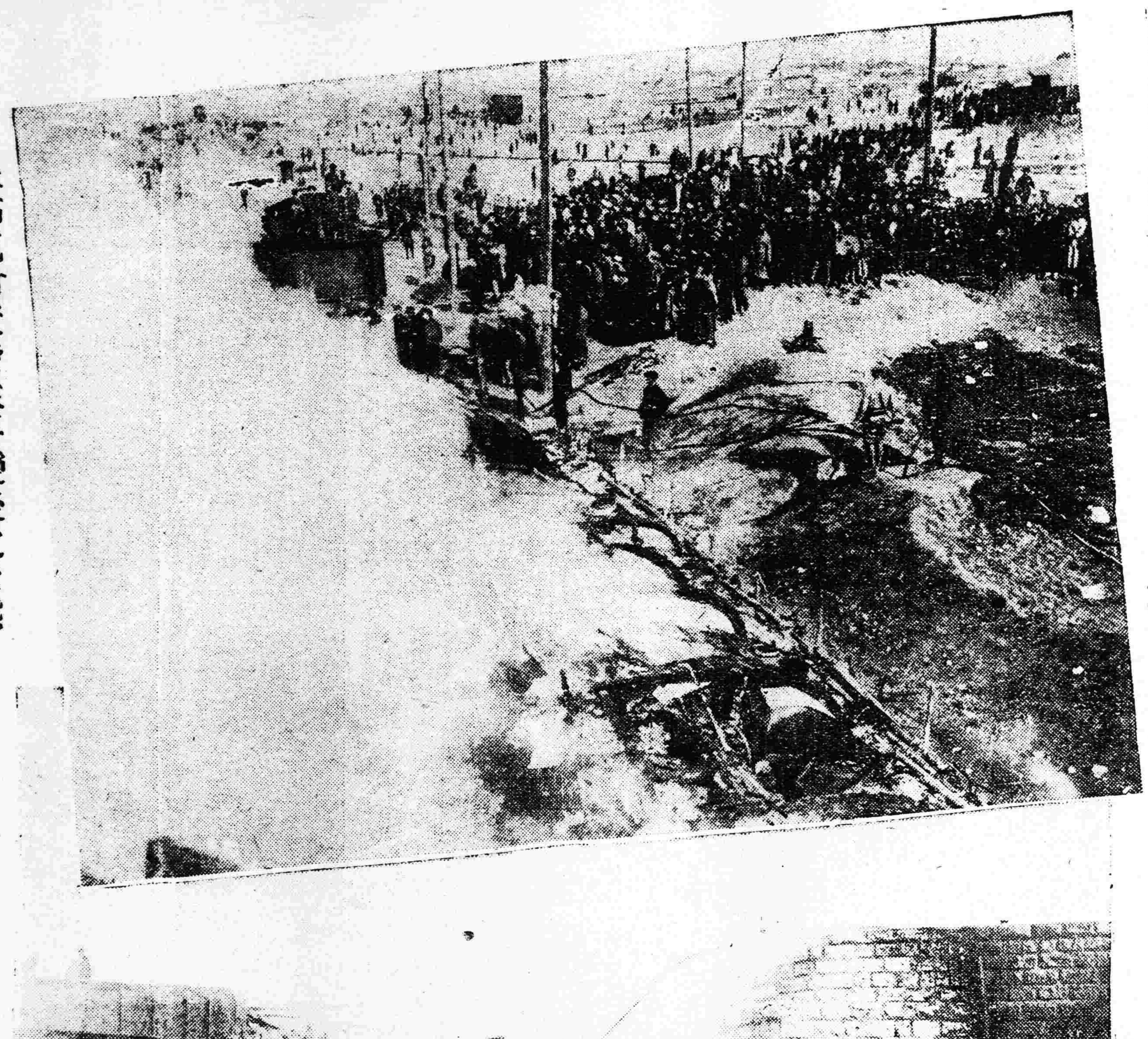

皇姑屯附近發生事變後之狀態
……四日午前六時半所攝……

○張楊極端主和訊

大元帥此次返奉之速關其原因不僅爲戰機不利所致而張學良楊宇霆二氏之極端主和亦其原因之一蓋張楊早於奉軍終難達到統一目的早已主張和平解決時局一面並爲軍事上之收縮御座亦無可如何只好發重氏意退出京師返回關外專意講求三省的治安吾人對此一台武戲且姑看其最後一幕作如何收場耳

○令各縣嚴查招兵

總司令部以際此時局各軍招兵者皆由司令部發給護照指定地點然後通知該縣防營保護然不肖之徒或敵方奸細難保不乘此時機樹幟招募希圖起事擾亂地面遂通令各縣凡在境招兵者查其有無本部護照認明眞僞云

張氏一時不省人事
吳老將軍受傷較重

此日與張作霖氏隨同遭難之重要人物日顧問儀我少佐黑龍江督辦吳俊陞氏國務總理潘復氏農工總長莫德惠氏交通次長常蔭槐氏陸軍總長張景惠氏軍事部長何豐林氏參謀長于國翰氏等多半受傷輕重不等就中外間所傳受傷程度大致如下

張作霖氏　面部受傷不重惟當時因被震動不省人事當經注射根夫爾藥回復精神一說肩部折斷信疑不確

吳俊陞氏　頭部受傷較重…一說自扶回公館後治療罔效比及六時半因傷身死確否尚容證實

莫德惠氏　頭部受傷程度不明

張景惠氏　頸部受傷程度不明

儀我少左　面部及脚部均受重傷

○特別區仍思佔據

據某要人傳出消息略謂奉當局爲保存實力及安插軍隊計對于特別三區仍思佔據即最少限度亦不放棄熱河以資與關外聯絡而作將來之計云

○視察員赴津就職

前東北陸軍十二旅六十六團一營營長孫秀峯自去歲出征在河南上蔡縣被南軍繳械後即回奉賦閑茲援東北陸軍視查使李維一由津電委爲中校視查員之職該員奉委即於昨三日赴津就職云

○調兵保護兵工廠

東三省兵工廠爲省垣重要機關際此軍事吃緊之秋該廠關係軍器不可稍疏緘總辦遂將東山咀子步兵團調撥一營駐防於三家子就近保護以防不測云

○第二營奉調入關

前方軍隊陸續撤退各路防務重要恐不敷分佈張楊兩軍長特電調第八師六十團二營全部入關該營奉調後已於昨三日開拔西上藉資協防云

○劉團長督兵東上

駐紮錦縣騎兵三十八團前奉吳司令調赴臨江通化一帶剿除胡匪已誌本報茲者該團團長劉占山以事關剿匪不敢遲延遂整頓軍隊於本月三日督帶來省乘奉海火車東上云

○奉海車加教育捐

奉海鐵路自改收現洋以來與前收奉票時不啻增至十數倍茲則又加教育捐自三等票車計算每票收現洋一角五分二等加倍頭等又加倍皆作辦理該路之教育費云

儀我顧問裹傷而談遭難情形

日人顧問儀我少佐與張氏同車而來共同遭難受傷頗重下車後乃在土井原公館收容治療據其談話略云當時高貴車上有張作霖氏吳俊陞氏及予三人圍桌而坐吳氏謂「冷點加上馬褂罷」同時予離坐而立剎那間炸音轟發耳爲之聾予等身體均被炸飛躍已而烟散侍者來扶張吳兩氏下車轉乘摩托車進城予腕部受傷張氏面部受傷吳氏頭部受傷云

○省視學分途出發

奉天教育廳之省視學原訂上半季在該廳辦公者下半季即須赴各縣視學以節勞逸茲聞該赴各縣視學者以將屆暑假自應及時視查以資考核當於月底分途遼瀋東邊洮昌各道出發云

○財廳添委總務員

彙領財政廳廳長劉尙清氏以總務處公事繁雜原有人員不敷辦公遂添委楊慶督丁萬璟爲總務處處員李運庚爲總務處練習員業已分別札委到廳視事云

○佟道尹因公來省

遼瀋道尹佟兆元於昨三日由營來省探其原因係爲迎迓大帥回奉並就便向劉省長陳爾要政一俟公畢即行回營云

日軍護路隊長之實見談

此日在附近担任護路之日軍隊長談話略云四日午前三時半許離日軍監視隊屋舍不遠之地方有中國人三名向交叉點進行當派兵卒三名近前問誰詰該中國人三名一語不答遽用一種炸彈通來抗敵該兵乃爲防衛反擊殺死已而檢查屍身發見炸彈及其他便衣隊的確實證據此夜護路辦法豫先與中國憲兵當局協定南滿路由日本側警戒京奉路由中國側警戒因在暗夜中日双方由上下各以呼聲聯絡就中中國側負責担任護路兵五十人之多則其警戒不爲不嚴爆炸當時日兵在崗者十六名聞聲即出崗舍只見張氏衛隊一百餘人以機關槍開始射擊彼時日軍决意以該衛隊兵倘或對日軍射擊不得不即時反擊幸兩尙無其事未幾中止射擊不至引起衝突情事實不幸中之大幸也云

○委任遼中司查員

東三省籌濟局督辦張志良查遼中縣籌濟事務關係重要亟須委人以資責成有王景芝熊在政界充差資格老練堪以勝任特委爲遼中縣司查員云

○金川縣派員領彈

全省警務處之修械廠現在各縣來廠請領槍械子彈者實繁有徒聞金川縣因山深林密爲胡匪出沒之區需用子彈甚夥特派劉股員來省請領大宗子彈云

○財政廳催解稅欵

彙領財政廳長劉尙清以各縣稅局所收之欵按月解繳原有定章際此時局地面吃緊稍有遲延恐生危險遂再通令各局長嗣後每月底須將稅欵解廳免生損失云

○司查主任之更調

東三省臨時籌濟稅局前派劉丙儒爲錦縣司查分處主任到差未久張惠霖督辦昨忽調省另委遺缺以安東司查分處主任調充並於安東之遺缺乃委王奘前往接替云

▲長 春▼

○部敦委查吉帳目

北京交通部前派密查委員撤查吉敦路帳目前局長魏武英坐視不理致被撤職查辦茲聞交部仍派航政司長王煥長繼續清查王氏業已赴新局

○彭總辦會議金融

東三省官銀號總辦彭香廷爲整頓金融計特於昨三日召集各銀行首領到號舉行會議平定現價辦法以免受大元帥之責難而維金融云云

○張團長電告回防

上將軍署於月之三日接東北陸軍步兵第一補充旅一團團長張魁一來電報告前因剿匪帶隊出發已將股匪弭平特於一日帶隊回防特此奉聞云

○教育團來奉參觀

遼源縣教育公所爲發展教育起見特邀集各小學校長組織教育參觀團於昨三日抵奉團長爲教育所長李馨團由員爲各校校長云

○劉副官病愈銷假

東北陸軍第十一師師部上尉副官劉振中前因患病請假回奉藉資調養現已病愈假期亦滿該副官於昨三日回部銷假云

○西公園取締新章

西道溝西公園素持開放主義不論何人均可入園遊覽迩來不知何故長春日警署與地方事務所合訂取締入園之新則八條茲錄如下(一)衣服不整潔體裁不合稱者禁止入園(二)禁止折傷花草樹木(三)禁以木石紙屑等飼育動物(四)指定便所以外不得隨意小便(五)野球足球投球及其他競技不得逾指定區劃(六)如遇有懇親會家族會等借用西公園者須先呈准地方事務所受其指揮紙屑空罐塵芥及其他不潔物不得放棄園內(八)如遇歌舞音曲而喧嘩時他人不得有汚損行爲違反以上規則者拘引處罰云▲

○要求發還儲金訊

吉長吉敦兩路向設有同人儲金會於總務處稽核課內於今數年已積有卅萬元左右雖夫役工人月賺十元五毛者每月亦必存儲十分之一積少成多法固良佳惟錢多招眼保管者責任重大且無相當保障一經軍閥提用或被籠括寧不痛心現在時局如斯儲金早呈動搖之象近又發生某課員拐帶潛逃情事益岌岌可危故兩路員司夫役工人等於昨今兩日開緊急會議一致要求發還其中以工人較爲激烈蓋彼等因犧牲大權利小終日勞働所得工資不足贍養身家按月扣留儲金實不得已今若果有不幸消息而路局仍不發還則儲金全數當化爲烏有矣▲

○視察團來往彙誌

六月一日午後十一時有日本北陸實業團二百四十餘名乘臨時列車蒞長二日赴哈三日朝七時愛媛縣工商視察團抵埠視察工商狀况一日朝則有福岡西南學院學生十六名宮崎縣教育視察團自長南下云▲

▲營 口▼

○市教育會請增薪

市教育會正副會長楊親三門恩化鑒於市立各校職教員等薪俸旅薄不足以自給遑論養家故於日昨聯名呈請市長俯允增薪以示體恤否則按照縣立規定數日發放亦可補救於一時未識能否批准耳

○鄭堂長教養兼施

同善堂堂長鄭海航對於堂內附設之貧民習藝所一般學徒無不特別教養聘有教員每日上課二小時服裝食宿一律從優餘時編蓆席織手巾工作不暇成績多有可觀洵得教養兼施之效云

▲遼 陽▼

○高廳令愼重囚犯

本邑第二監獄昨奉高等廳令略謂時令不正易生疫病監獄之罪犯猶易傳染特令各典獄長遵照飭令囚犯務將獄內每日洒掃清潔以重衛生而免染患時疫藉保民命云

○稅務調查員涖遼

財廳昨派調查員來遼調查稅局辦理稅務之成績若何並有無營私舞弊情事俟調查畢即行返奉覆命云

▲安 東▼

○呈請併村已照准

縣屬五區管內銅礦板橋二村向來面積窄小而其一切擔負均與他村相等以致村民無可聊生五區區長王煥東特將該村長副等招集到區會商將該二村合併爲一定名板橋村以輕担負而蘇民困並備文繪圖送呈縣署轉報上憲茲聞昨日已接省令批示照准矣

○前坐辦重任知事

自輯安縣發生胡匪搶劫對岸日警所並綁去鮮人肉票等案以至惹起中日交涉查其原因皆係前任知事防範不善咎無可辭已經省憲命令斥革一切善後非派幹員前往接辦難收實效茲查東邊當關坐辦俞慶癸曾任臨江安東等縣知事有年對於防匪情事頗有經驗故省憲委其接任以資熟手而期完善聞該氏奉委後於今晨携眷乘輪前往就職云

○姚監督因公晉省

安東關監督姚啓元因某項要公須向當局磋商業於昨晚乘安奉車就北上聞其歸期至晚不過三二日云

○醫學會討論診金

醫乃仁術原非左道故學識與經驗誠爲醫家之必要而安埠中醫如鯽良莠不齊各藥商以徵資僱醫士竟以不取診金爲號招一旦病之急危概不加以愼審故率歲有某醫士斃商人以致纏訟數月皆以藥商聘醫不愼之所致醫會郭會長有鑒於此日昨招集本埠醫士開會議決加以診金按照會則施行以重醫學而免弊端云

○警察廳公佈罰金

本埠警察廳公佈五月份關於妨害秩序交通等項罰金已徵繳齊楚除迭呈及登載公報外合亟佈告商民人等週知云

○參觀團公畢返安

本埠社會視察員徐堯廷日前參加赴日教育參觀團昨已歸來聞教育界擬敦請徐君在男女各學校開會講演日本教育之優良成績以資改進云

▲大 連▼

○戴蘭亭過連赴津

前山東督辦公署參議戴蘭亭於上月卅一日乘由靑島入港之大連丸來連下榻市內聯陞棧杜門謝客似攜有重大使命勾留一二日即由海道赴津云

▲金 州▼

○日教員開研究會

金州管內計十五普通學堂劃成三區域該教員乃組織研究會於每年春秋兩季行之今屆例會輪流大孤山堂長于世祥主催定六月二日開會特通知南山馬家屯小孤山及本學堂教員全體出席各該教員將研究所得對衆表示良否以定取舍官署特派國島視學臨場指導云

▲通 遼▼

○齊縣長派員募捐

縣知事齊卿前奉訓令募集魯災民義捐立即遴選稽查員楊子元李玉廷至各機關及商號勸導各善士因查看捐簿齊縣長捐奉洋六百元縣中謝永泉所長助洋五百元因而熱心同起各商寓捐者日多一日云

○謝所長體恤商民

警甲所長謝長海前由茂林站及遼開警甲聯防合併赴外鄉剿匪經過各地必須打店謝氏恐該兵士任意投住商家有碍營業派警挨戶檢查以免擾害商民云

▲西 豐▼

○法廳焚燬違禁物

西豐地方檢察監督高卿左六月一日將以前案內所獲之烟賭等案贓物器具稟請省廳批准携至南門外河沿當衆焚燬云

▲西 安▼

○派員送壯丁晉省

西安縣署前奉省公署訓令代三四方面軍團部招募補充隊曾送去三十名嗣經張理棠監督令飭各區警察區官積極招募經各區招募壯丁八十名特派七區區官黃萬鎰於一日率領晉省以便備該軍收編云

○電話費佈告增加

縣署據電話局局長劉克治呈稱錢法變更物價未落該局電話所租及各處長途電話費均係錢法平穩時所定自本年五月起將所租長途話費等均各增加一倍半即租每月奉小洋百二十元以便該局人員及內外工人將薪金實行增加以維現狀等因張縣長據此於月之一日將此種辦法佈告週知以免商民有所誤會云

▲綏 中▼

○縣公署籌備興修

本縣孫知事鑒於該署各科房屋頹敗不堪若不急爲翻修深恐發生危險故接任伊始即行招集縣城各區公正士紳及區村長等開會數次籌備興修現已議決不日即將動工云

▲錦 縣▼

○關校長弭患無形

駐錦第二高級中學校長關雲鵬以該校學生因濟案問題激動愛國狂熱聞有主張散布傳單游行示威者關校長偵知當即招集全體學生在禮堂講演謂散布傳單及遊行示威舉動徒足以惹起交涉與國事無益並謂愛國心在精神上之惕勵而不在形式上之宣傳百般勸導卒將學生愛國之狂熱引入正軌若關校長者可謂弭患於無形矣

○雷春山調升局長

義縣常關局長滿日宣調升營口海關局長其辦理交代由錦邑常關局長前往監盤已誌前報茲聞滿氏遺缺經海關監督委雷春山接充雷氏曾任錦邑常關局員爲稅界老手頗堪勝任云

○義賑會募捐成績

錦邑各界人士爲救濟直魯過境難民組織義賑會募捐啓出發已誌前報茲聞該會長馮翰章以難民急待救濟特於一日將發出捐啓先後收回共計捐欵奉大洋四萬元有奇均由會計處保管現正酌量欵數定行賑濟難民云

▲松山鎭▼

○傷兵人數調查誌

金家屯之後方第二病院現又擴充至第三第四各院惟其傷兵人數日漸增多查自設院以來治愈者約在數千因傷殞命者四百五十餘名在院就醫者現有一萬二千五百餘人足徵前方戰爭劇烈不問可知也

▲台 安▼

○張廳長晉省誌聞

本縣教養工廠廠長張九皋於今春接任斯職對於廠務力求整頓以資進行茲於本月二日乘京奉車晉省探其任務爲考查省城及新民遼陽各工廠之組織擇善採取以便回縣後藉以改善云

○宋所長巡視警甲

台安警甲所長宋惺忱現以前防戰事日漸吃緊防軍無暇保衛地方治安全賴警甲維持該所長恐各區警甲不盡職責有負保衛責任特於前月卅一日躬赴六八等區詳加巡查以免誤事而紊厥職云

▲樣子哨▼

○第三區刀匪滋蔓

金川縣第三區大荒溝八里哨等地方近今刀匪又行滋蔓據由彼處來人云近來又有大刀會匪三百餘人出沒無常然一朝起而滋擾恐又不易撲滅其得有是股刀匪之原因以該區介於通化臨江之間適臨爲刀匪巢穴故該區易受枝入倭日熾使滋蔓難圖也負地方治安責者亦知有所制止乎樣

批 示

◎鎭威上將軍公署(二日)
周斌閣　呈爲聯名懇請保釋陳瑞斌由批正在偵查期間所請保釋之處暫難照准

◎省長公署(二日)
李平康　呈爲謀奪佃權請採取証人証物公斷由批當經令准在案着即遵照

◎臨時籌濟總局(二日)
安記茶社　呈爲請領許可証由批均准發給丁等許可證批仰即備欵來局具領

◎財政廳(二日)
周興治　呈爲區長違法瀆職請令縣詳查懲辦由批仰該縣知事查訊明確

◎實業廳(二日)
武慶海　呈爲挾嫌誣控懇請免究並請撤銷等情由批仰即知照

◎瀋陽縣公署(二日)
關慶中　呈張樂等阻撓橋工防害公益請求傳訊由批仰候該管區長查明處理

◎高等審判廳(二日)
尙久厚　呈與尙丹氏因地基涉訟上訴由批月之二日開庭審理

◎市政公所(二日)
趙玉林　呈爲請領建築証由批無碍交通應予照准仰即來所領証

鳴謝怡昌洋行保險公司賠欵迅速
敝號前因鄰家失愼被其牽連將屋內之貨及生財等竟遭焚如幸事前分存怡……

▲馮庸大學　暑期招試新生　簡章函索即寄

恭頌黑龍江騎兵第一補充旅一團團長周公作霖之德政

恭頌奇乾縣溫河卡官之德政

營口永世街　營口大藥房謹啓

樺皮廠緊要啓事
部婦柳龍氏有子柳……任意爲非如有在外挪借托欠等情……一切姦淫嫖賭所欠賬務部婦槪不負承還於登報聲明後希各界仁人君子鑒　部婦柳龍氏謹白

……有團長周君作霖公帶所屬第一營駐防於此下車以來對於剿匪不遺餘力屢次親率部屬進山搗取匪穴如燕窩青峯嶺磨盤山等處積年久駐山險匪巢悉數蕩平現在不但巨寇無影即小潛踪有山無寇盜賊消滅……將胡匪充斥之區……按戶平安交易遵照市……幸福無可爲報謹刊……

東三省雜報

△奉　天▽

預防傳染

時値夏令公共衛生須注重會由省會警察廳長張廳長市政公所李市長盛京施醫院奉天青年會等公同擬定補蠅辦法七條通知各住戶遵照辦理以防傳染疫病而重衛生云

令拆雨搭

市政公所李法權市長以現在街市商號房屋之雨搭尚有未能從命拆除者該市長特通令各有雨搭之商號從速拆除并須展寬街基否則罰辦云

槍斃盜犯

前經某縣警察捕獲之胡匪秦學中及張某二人業已解來省訊問數次供認爲匪不諱於三日下午二時將該二匪由監提出押往大西邊門外刑場槍斃云

究係何病

小西門裡淡泊胡同會元皮店櫃夥劉萬全現年十八昌黎縣人因有細故被掌櫃開革令其保人領回該櫃夥晚間來取行李赴宿舍繡臥至十鐘同事櫃夥令劉將行李搬出而劉竟不省人事報告執事通知保人來櫃送往醫院診治無效復抬回家中移時氣絕不知是何病症報官檢驗未悉如何完結云

包賠茶碗

春去夏來天氣漸熱一般幼孩手提茶壺沿街售賣茶水昨有某姓幼孩在小南門裡售水某洋車夫飲水一碗未加小心將碗墮地破碎不堪幼孩令其包碗車夫不允該孩哭報警察卒令該車夫包償茶碗云

△長　春▽

火警由來

昨晨四句鐘時財神廟內交易所遽爾失火勢極猛烈其中電話卅餘架均被焚燬及至消防趕到施救爲難彼時天豐錢莊後院房間亦被烤着幸該號亦有水機并消防機同時灌救約至四時始息聞火之由來係因晝間腳行未了事於夜間繼辦爲電燈無燈於事遂各燃洋燭事後匆匆而去致燭根燃燒方棹以致起火焚毀物件及房間約値三萬餘元云

東夥興訟

頭道溝金江池澡塘前因營業關係東夥突然相爭兩造各執一詞在法廳起訴風聞劉某富於資財非達到勝訴目的不可然法律神聖能否被其蒙惑姑誌之以觀其後

△松浦鎮▽

修築碼頭

馬船口迤東之撬水木欄爲呼蘭糖廠所修迤西即改爲土堤兩者並不銜接若江水漲高有灌入市內之危險市政局爲預防起見現由興隆街江堤以外之五尺距離地方爲起點順堤修築二重土堤與糖廠木欄相接既可阻止水害併可爲瀛船碼頭現已開始興工矣

籌欵恤貧

本鎮俱樂部共設四處昨因各部均有賭博行爲被上峯查知當令停止業務昨報茲聞省署有人倡辦慈善事業使該俱樂部重行整頓所籌之欵完全提出救濟貧民不日即行開幕云

招民墾荒

本鎮紳耆居士入解立傑侯廣澤邢建勝李慶祥暨江南天興成經理劉從綱等鑒于山東難民移來江省墾種荒地者日見增多遂央張永升宋金堂作中以哈洋五千元買到呼蘭陳緒春荒地百一十三晌坐落釣魚台迤南三里業經分配難民前往開墾矣

△營　口▽

練習射擊

警察廳長李禹銘刻以夏防重要又衆海防吃緊對於射擊事宜亟應練習以資應用訂於十二日起至十六日止在西砲台演放鎗砲深恐商民驚慌於日昨貼有佈告俾衆週知云

逛廟甚夥

埠東大石橋附近有岳州廟一座該處有山曰迷陣山其寺曰海雲寺歷年最久每年於舊歷四月十八日開香火會五日熱鬧異常四方紅男綠女皓叟黃童聚趨往觀甚至官商各界亦多往遊車馬之停聚於山下者有如蟻聚信宿那去日昨已開廟門埠內之逛廟者紛紛不絕馬車人力車絡繹於日站因之南滿車於營大一段多添次數酌減票價故逛廟者甚夥云

查拿龟頭

本埠平康里窪坑甸華興里一二三四等娼窰因反對警廳設立健康診察所由各龜頭假聚英樓飯莊開水族會議一致罷業已誌前報罷業而後警廳爲維持市面計當飭令各妓女一律復業惟該龜頭等鼓吹罷業擾亂市面當飭屬查拿發起罷業之龜頭李某及紅香書寓龜頭李某下獄并將該堂查封但此次發起罷業之龜頭除二李外尚有王廷元于茂林張玉亭邢少亭王明俊蔡慶劉吉慶等不知因何竟逍遙法外焉

警廳以檢查妓女乃杜絕黴毒保衛健康各妓女雖以罷業相要挾然事關人生健康未便遽而撤銷當決定實行開刻已定於月之十日開始檢查云

又訊云自警廳檢驗妓女公令下所有大小娼窰一律罷業違者經該界派遣水族查出嚴加重罰是以團體堅固不達到收回成命不止當經廳長以抗違公令將龜頭代表某某二人拘押在廳再行核奪茲以花捐每月收入甚巨未便令其停止暫行豁免促令照常營業乃於卅一日恢復舊觀據花界中傳述日內不將首領放釋再作二次之罷業如日後再令檢驗勢必同往附屬地刻已備妥房間云

暗娼何多

營埠爲水陸交通之地商旅雲集以故貧無正業之婦女暗操皮肉生涯者爲最多如某街之婦姞齒蛾眉某巷之女紅顏粉黛久在埠內之輕薄少年及一般登徒子類能道之原以該處婦女强半不事女紅專事纖悃所謂笑貧不笑娼久以沿成風俗警廳雖嚴加取締卒不能改良歸正成爲習尚或亦地土使之然耳

△遼　陽▽

民夫送省

本縣監督奉上峯通令召各區長會議擬由各鄉徵集民夫日前經各該鄉將民夫顧齊送交縣署當經監督派警送省聽候派遣云

嚴查鹽商

遼邑鹽務緝私局爲慎重收入嚴防弊竇計恐鹽商私行販運食鹽希圖漁利若不切實調查實於收入攸關故特派鹽巡多名分赴各處嚴加偵查以重收入而兌私販云

商校改組

本邑附屬地滿鐵所設之商業學校今奉本社命令將該校改爲商業實習所共招三級分爲二部第一部純由日本子弟中學卒業者組之其二部由日本子弟高小卒業者與中國子弟由公學堂卒業者合組之訂於六月一日實行招生七月一日入校始業該校長若林兵吉刻已若手籌備矣

△鞍　山▽

魚販被劫

城西南住有佟某者素以販魚爲生昨該佟某携欵前往千山站買魚行抵滿家寨東樹林邊突由林中跑出一匪手持八音手槍當將佟某攔住迫令要錢否則令伊立見閻王佟恐懼異常遂將兜中之奉票二百餘元付予該匪得欵即向西竄云

路燈放光

本街商會議妥設置電燈經電燈公司派員若干埋桿掛綫共分三段刻下第一段綫桿業已告竣於卅日放光云

難民慘況

自魯省兵荒以來難民北來絡繹不絕由大連出發之貨物列車附掛四等小票車北運魯省難民每至木站降車極多扶老携幼行乞於市其貧苦狀況實堪憫側云

△撫　順▽

市塲蕭索

本縣牛馬市塲前經游民收容所白所長呈請准予設立惟該市塲雖經縣署佈告鄉間人民多不往該處買賣牲畜是以該市塲迄今未見發達白所長現在竭力設法提倡於日前將牛馬經紀傳至該所籌畫良法云

野菜有毒

本縣大官屯住戶趙姓家道寒苦日前因無菜食由野外摘些野菜回家煮食不料其媳並小女食之忽然頭臉腫脹不堪必係受毒非之毒無疑望愛食野味者務宜戒之

△安　東▽

拿獲私鹽

本埠緝私局偵緝私塩不遺餘力雖經屢次拿獲嚴行懲辦無如仍有不肖之徒私行販賣昨日又在沿江一帶拿獲六七人其中以劉李二人爲重犯聞已解送總局照章罰辦云

調換夜警

安東附屬地商務會孫形二會長整頓夜警務使之奉公守法而後已現將一區夜警長盧寶山調往四區三區夜警長王炳南調往一區二區番魁麟轉勤三區該警長等現將經手事件交代明白相互到區接替服務云

櫃夥拐欵

本埠頭道橋傍德興泰錢庄執事張某曾聘杜某充副執事上月張某歸里省親滯留數旬而杜某因嗜好過甚債累甚巨無法彌補竟乘此機會騙出金票三千餘元携之而逃迨執事張某聞耗馳歸遍覓無踪現正派人四處訪緝能否弋獲容訪再誌

醫會試題

醫學季考已誌本報日昨午前該會長招集醫士蒞會並警廳衛生科員前往監場命題分科考試內科題（一）瘧病脈自弦其理安在試申說之（二）大黃䗪虫方論（三）伏邪溫病與外感溫病異同辨外科計耳後疽與耳後發之區別以上醫題限作二道爲合格云

注重交通

本埠附屬地日警署鑑於六番通一帶人烟過於稠密通行街巷狹隘實於交通有碍因令該處住戶各將房院退出一間以期街道而重交通現均動工修整云

報告歇業

迎江街商號同盛泰係代理商業自開幕以來生意頗稱獲利乃因執事人與二掌櫃意見紛歧互相背謬以致不能合作頃已至商會呈報歇業矣

禍不單行

本埠新市街三不管鳳雲書舘執事李玉恒因嗜好頗多不善經營以致債臺如山因之當閉不料日前比鄰連陞班樓上發現火災經日警署調查係由比隣窗隙投以引火之物發生遂將李某並其夥友數名一併帶署詢問是否屬實容訪再誌

醋海生波

本埠七道溝裏三區地面住有孔趙氏係魯籍人去歲因山東荒亂隨夫携帶子女來安在六道溝經營小本生意以資生活不料生意不佳其夫遂赴上江爲人傭工放排自領女兒與同鄉賈某夥度希望補助該賈某好酒貪淫不理生意又被該婦遂出遂於日前遷移七道溝裡與趙某夥度賈某聞知醋勁大發昨晚乘該二人睡熟間闖入屋內用棍將該女痛毆一頓始貪忿而去

△大　連▽

海務檢疫

大連海務當局鑑於疹疾蔓延恐其日盛一日爲預防計定於四日起三個星期間對於由外埠各港開來之航輪抵港後嚴行檢疫但船客過多之際即令船客分乘小舢板或引入附屬檢疫所構內再行檢查並定船客所費之運搬費及食費其他費用等項由該船船長或其代理者担負海務局已特增檢疫員十五名爲徹底的防範云▲

工業會議

大連工業會擬於六月五日在大連商業會議所招請關東廳及滿鐵會社職員關於關東州工業發展策有所協議云

壓傷郵差

市內榮町二十一番地五金商人杉元篤衛年三十四歲於日前乘電踏車向小崗子方面疾馳突將路過東關街住戶現充郵差之丁修安撞倒致睾丸負有重傷性命頗形危險云

電車防疫

大連市當局近日鑑於疹疾極形猖獗務須設法預防故對於乘客之電車亦擬設一相當預防方法前日關東廳衛生課遞信局※察署及南滿電氣會社之各代表集合於關東廳遞信局協議預防辦法今後對於服裝汚穢及下等社會之中國人或華工等特以專車運載惟此等中國人最多處爲小崗子寺兒溝線路間故決定於第一系統線預備臨時一號電車數輛專載此項乘客對於電車費照普通車低廉一直往者車劵三錢若往復五錢即其他系統之電車亦勵行防範每日以藥物消毒諸凡已著手準備矣▲

歸途遇劫

大連管內周水子會大辛寨子屯一百零八番住戶王志發前日在該處菓樹園栽培樹苗晚九時餘手携樹苗一捆歸家行至離泡子崖一里之遙由南方道上突出悍漢一名手持小槍威索財物結果將王所穿之外衣剝下由身上搜去銅圓四十五枚臨行云今天遇着個窮鬼即往北方潛逃云▲

△岫　巖▽

壯丁送省

縣署轉令警甲所徵集壯丁去後茲據催稱將所挑七十名壯丁如數派齊遂委第四區官李鴻逵第六區官閻桂峯第八區官關文華等由岫護送省城以備前方差遣並聞該三區官未經警務處正式任命循例到處應試云

煙苗枯萎

縣境人民所種之罌粟多半苗不足數即足者亦漸漸枯死一般人僉云天年氣數不收官家丈煙地時常能格外原諒云

△西　豐▽

保長會議

西豐縣警甲所長崔振亭氏電招保甲第四區區長趙華豐于六月一日來所會議要案趙氏當即抵所面議辦法經指示明晰令其返防辦理云

請減銷費

西豐警察第一區區官譚冠山于六月一日呈請縣長謂城內禁烟藥店銷烟費担負過重懇區官轉請減收以疏藥店之困苦查邑內所設十四處均無與盛每日按一兩土收費現洋三角當蒙照准施行云

△松山鎮▽

少校被捕

月之一日午後軍警稽查隊行至錦縣將家屯突遇身着陸軍少校軍官一名以其形跡可疑該隊盤詰該軍官言語支離即將其帶歸本處解送警備司令部審理是否冒充抑或別有用意殊不可知

放槍受罰

五月之三十日夜間十二時錦縣東門外馬路旁慶畲祥煤局無故放槍被軍警稽查官許化洲出勤撞遇該稽查官以該號無故放槍有違禁令即將其執事人帶處解警備司令部提訊結果以違犯禁令罰該號大洋五十元槍械歸公以儆效尤云

△興　城▽

謀產爭繼

城北花園住戶金廣善於前清光緒卅四年過繼金緒宗爲子當在旗署衙門註册備案藉作證明金廣善故後金緒宗與其繼母金楊氏異常親近如親母子以故廿餘年來毫無間言近有金滿義者因與金劉氏金廣善之妾有暧昧情事遂即表裡爲奸鼓惑金楊氏年老昏憒果以遂該二人之心願金楊氏入圈套妥邀親族過繼金滿義爲子所有產業按照兩股均分而金緒宗情弱無能不敢爭執惟其金王氏因再過一子於己不利並知金劉氏金滿義和奸多年假如夫妻若將金滿義正式過繼非特於己不利且與門風攸關實難容忍故以謀產爭繼等情將金滿義金劉氏一併呈控聽候訊辦云

局長將行

西路清鄉行局局長齊瓚廷在興城辦理清鄉一切事宜均已就緒無再駐興之必要聞擬三二日後即滿返錦縣行局云

庸醫殺人

醫生韓某僅識之無對於內外兩科毫無研究惟以二三成方到處騙人前已現聞城北八里堡屯住戶劉姓兒媳患病請韓某診治該韓某不明脈理不知病源竟用紅花桃仁種種破血藥劑將劉姓兒媳身懷五六個月之胎完全打下並因破血太過性命難保云

△開　通▽

清查戶口

警察清查戶口籍以編制聯坐茲因春間各住戶每多遷移故警察所長飭令各區對於戶口均須實行調查藉編聯坐云

擴充學務

自高元龍接任教育公所長以來對於城鄉學校大事整頓並令各事務員認眞調查所以各校學童均多擁擠是以又增設學校現在本邑城鄉學校已有卅餘處矣

△餘積屯▽

回教大典

陰歷四月十三日爲回民領教大典是日所有城鄉各處回民均衣冠整潔入禮拜寺恭行典禮由阿文穆王祭各回民齊向眞神禮拜一時頗靜穆云

押車易人

錦朝支路郵務押車員魏少舫調錦局服務遺所郵務局特派于大圖前來接充聞于係郵界老手辦事精敏對於車中郵務定必不致隕越也

△樣子哨▽

編查戶口

金川縣第一區區官趙靜波以春季戶口亟宜編制以便稽查而重清鄉前派警長編查戶口並訂有清鄉連坐條例以免匪人潛伏今日（廿九日）已將東街民戶編查完竣更行續編中街商戶云

△寧安縣▽

演劇助賑

邇來滯留本邑之直魯難民計千餘名老弱男婦形銷骨立綏寗趙鎮守使及孔縣長不忍視其凍餒力謀救濟遂令前商會會長范喜珍爲安撫難民事務所長入手辦理安撫事宜於是計日授糧按丁撥荒給以農器以利其耕予以傢具以適其用惟玆事體大需欵浩繁當經官紳士商各界會議煩新來馬劇於昨日（舊歷四月十一日）演戲一日賑錢廿萬吊如數賑濟難民云

△同　賓▽

逾期加罰

縣公署日昨奉到財政廳令內開案查本省大租徵收期間前經改定自十六年度起每年以陽曆十二月一日爲開徵之期翌年五月底截止逾限未完者由六月一日起至十五日止爲第一期照章按十分五厘加罰六月十六日起六月底止爲第二期按十分之一三期按十分之二四期以後概按十分之四加罰曾經通知在案現十六年度大租開徵業已五月有餘轉瞬爲截止之期亟應申明前案以杳逾守十六年度大租應即如期截由六月一日起一律照章加罰不准展緩除佈告外並飭警劃傳諭各農戶如有租揭迄未來縣封納者務各依定限來署投封云

廟會盛誌

本邑東南門裡娘娘廟四月初八日爲廟會吉期一般迷信之紅男綠女白叟黃童手持香燭絡繹不絕不意天忽降雨一般燒香還願皆敗興而返云

△富　錦▽

吞煙自殺

陽歷五月廿二日午前九鐘時本街東興德火磨東衚衕有一暗娼人呼小老安者伊之丈夫不知爲何事迫竟自吞食鴉片斃命經官驗屍掩埋人多圖親租不知如何了結耳

△依　蘭▽

馬驚肇事

五月廿四日午後二鐘時有木街永盛和商號拉小麥車行至正大街不知如何是馬忽受驚跑至瑞和興門首車翻馬停軋壞雞卵百餘筒外並撞破大鍋壹口及零碎物件跟車之人情愿包賠共核哈大洋九圓了事云

參謀到依

駐依陸軍第九旅前由軍署來電官兵定於五月一日實行加餉等情已誌前報現又由軍署委趙參謀來依亦爲加餉之事向各團營演說張督辦體恤士兵之深意云

請演馬戲

本邑近來演馬戲者一行廿餘人其中踏繩舉鼎諸技無不畢具已向縣署呈請獻藝業蒙批准擇定昭忠祠後地點爲演戲場屆時必有一番熱鬧云

宰殺奇猪

北街胃姓猪舖五月廿三日宰殺一猪其內及骨均皆黑色其油如墨據久營是業者云未見有如此奇猪特誌之以供生理學家之研究

△山河屯▽

接收就緒

報載保衛四隊隊長陶景春請假業蒙上峯批准遺缺委孫某接充係屬傳聞之誤茲悉該隊長遺缺委前充十旅十二團二營書記長張鑑仁接充於日昨交接淸楚云

發現匪踪

邑南三個頂地方每至夏時樹葉封山數里之遙人烟稀少在西山腳下屢次有胡匪劫人綁票之舉動日昨該山附近又見有匪數名約有四五人恐生暴動云

竊馬乘逃

東關住戶高洪和日昨夜間被賊竊去紅色騎馬一匹由破城牆騎出遠遁該賊之胆蓋亦大矣

老翁掏灰

太平莊解某年踰不惑性好漁色其妻早故祇有一子已與其子娶妻年卅餘歲貌具中姿其子年十餘歲懦弱無知過門後解某乃大肆虎威將兒媳嚇住其子心驚胆怯敢聽父命不敢抗違解某初則強姦兒媳繼而儼同夫婦過門十餘年生子女數人若乃翁者可謂人類之敗類矣

△五常縣▽

校閱警團

五常由省來麗調查員寫當商德成玉親查各機關後又於廿六校閱警團經警察所長杜希愷一區分所長劉隨川保衛總長出發剿匪經劉教練員蘇隊長帶隊排剿該員校閱時教官令長警並保衛員兵舉槍行禮眞有上武精神鼓號齊鳴頗極一時之盛

遙祭乃弟

五常中學教員魏禱林其弟禱海在省警官練習電告病故經抱兒赴省成殮事畢旋里廿七日魏某念手足情預備紙箚車馬鼓樂等物與親友同學齊集南門外用火焚紙馬躬身遙祭云

管獄請假

縣署管獄員何子欽任差月餘因有他就於日昨請准長假遺缺暫以術隊長代理將來委任何人詢問再誌

拿獲寶局

五常西街路北德巨昌後院住戶王玉崑家五月二十八日晚十二句鐘設寶局一塲招集賭徒正在熱鬧之時不知因何炸由賭徒遂往外逃跑被財務處疑爲匪人當時開槍擊之警察杜所長聞知槍聲親身帶長警前往該處偵查確實知係寶局立即拿獲賭犯七名有張姓局東一名並賭具帶所懲辦云

匪胆包天

城東三十五里小正房金銀庫地方一帶山林茂密日昨突然發現胡匪八名綁去侯王二姓之票後又綁二三家該匪乘此無兵追擊之時竟敢盤踞擾害負有地方責速剿捕可也

捉花煙犯

五常太平山胡某之妻胡孫氏生性淫蕩不安於室由今春二月間來縣呈控與夫離婚至今尚未判斷不料該淫婦與山河屯富豪之子高賜九勾引成姦日久情熱姦夫淫婦日昨在澡塘子衚衕某處大吃花煙正在噴雲吐霧之極被警察查知双双捉將官理去知如何懲辦俟訪再誌

△蛟河鎮▽

營長互調

蛟河鎮駐防陸軍營長孟永春蒞蛟三年有餘紀律甚嚴有勇有謀早爲上峯所嘉許現將孟君調換汪清汪清邱營長調換蛟河聞邱君作事認眞經驗宏富此次到蛟必有一番整頓而孟君對於士農工商人等頗有感情所以紳商農戶贈送萬民旗傘鼓樂宣天均親送至八家子分別矣

劉匪獲勝

蛟河鎮陸軍步兵第七團三營營長邱俊坡因平地溝一帶發見天勝股匪多名該營長素以剿匪爲重特派退拷站第十連連附陳王濟帶隊數十名在該地與匪接仗僅數小時匪力不支即行逃竄遂獲匪首天勝一名並割耳級一枚大槍一枝凱歌旋營云

△新安鎮▽

天降甘霖

本鎮入春以來終未落雨而狂風無日無之値此播種時期必須膏雨滋潤方能出苗茲幸昨夜陰雲密佈細雨一日農民無不額首相慶謂爲天降甘霖云

△拜　泉▽

講演塞責

本邑通俗教育社某講演員空有其名每天不過勾引一般賭徒在其家中設賭漁利呼雌喝盧之聲達於戶外噫以血汗金錢爲辦理社會教育原爲開通民智豈欲若輩敗術塞責虛糜公欵者耶

調查煙苗

拜泉禁烟局長劉忠昶自去歲到差以來作事認眞以去歲收入之成績頗佳現因烟苗發芽之際必需詳細調查有無受災之處以定將來收欵是以日昨除通令各禁烟分所認眞調查外並派委員分赴四鄉開始調查云

△泰　來▽

添設商號

本邑入春以來新設大小商號廿餘家人烟稠密往來不絕將來市面之興盛殆未可限量云

大開荒地

本邑係屬遊荒之地開闢無幾自洮昂鐵路修成遠近農商畢集荒地漲價人工高抬開荒地之農家雖泥沾足不斷歌聲殆因俾事備嵩之有望耳

△林　甸▽

戲園停演

本邑聚仙茶園被大風刮壞破落不堪戲已停演聞有商人蒙殿臣將市塲地點買去一半不久開工重修必有焕然一新之日云

偷猪被獲

本邑城北呂家地房子呂洪勳家養有肥猪十三口於夏歷四月初九日被賊趕走後四出詢找幸於十一日在城南六七十里至安達途中雷家園子得見該猪併將偸賊徐某捉獲雷區長將徐犯同猪送縣經趙監督堂訊徐犯供認前數日曾在呂家做過日工彼時已起竊猪之意偸得之猪欲趕赴安達出賣不料被獲等情呂家素稱慈善未肯苛求趙縣長論令呂家將猪領回了事徐犯依法照竊案懲處矣

△海　倫▽

强迫教育

國家進化之基礎在教育教育之基礎又在小學吾國近年小學校之設立尚未普及無怪乎教育不振近聞本邑教育局長擬派教育委員分赴城鄉勸喻兒童七歲以上者入學並調查學龍之齡數以便擴充學校倘或鄉民知識頑固勸喻無效則施以强迫教育之法云

妨碍交通

昨到什字街左右見有一鳩面鵠形二十餘歲之嗎啡鬼又有一蓬頭垢面狀似瘋顚之丐者該二人逢人要錢又或跪於路旁喊乞之聲使人聽聞什字街爲四通之處車馬行人擁擠最甚該二人之行爲不惟妨害秩序且于交通亦有阻碍倘車馬至此因該二人喊乞之聲將馬驚跑撞人其咎歸及車主似覺太冤歸至該二窮鬼身上亦覺太苛有維持秩序責者盍取締焉

肉價昂貴

肉食爲人生所不可缺乃本邑因受錢法影響百物騰之昂貴猪肉每斤已售江錢八十吊牛肉每斤七十吊羊肉每斤一百二十吊其價値均織長增高云▲

飭設水桶

時屆夏令狂風怒吼塵土飛揚終未稍止行人迷目跌感不便本邑警察所遂通令各區巡官轉飭各商戶須于門前安設水桶滿裝淸水以便洒街抑塵維持公共之衛生云

開演電影

東市塲高搭布棚開演電影所映演中國產影片之後座客甚爲十足雖白看者不少而化錢者較爲多數最近所演者爲長毛造反及白蛇傳等市民對于此等影片甚爲表示歡迎云

△望　奎▽

有害衛生

望邑西北隅望奎公園新修花窖頗稱完整經實業局長提倡修理樹木栽種花草游人日見增多不知何人之懸柩一具停在花園內入夏以來天氣太暖該靈之氣味實與衛生有碍云

△慶　城▽

調查蒞慶

黑龍江廣信總公司以分公司幾遍江省誠有輾長莫及之慨特派調查員赴各縣分公司調查有無弊端開會調查員於昨日（廿五）蒞慶下榻於廣信當云

暴死何速

縣署後身住有袁姓醫者年五十餘身體强壯素無宿疾不意昨（廿五日）正在騎馬之際（即割馬腎）忽然倒地口角流涎呼之不起經家人抬至家中則幽魂渺渺已歸泉下矣

△洮　南▽

竊案迭出

洮南縣自入夏以來竊案屢見其望軍政長官速派妥員帶隊查拿以維持地方治安而使四民樂業也可

△瞻　榆▽

營長讌客

駐瞻東北陸軍卅二師騎兵卅八團第一營營長楊勳由於日前來瞻已誌本報茲聞該營長爲聯絡感情起見特於昨卅號乘洮南該師部派員來瞻檢查隊伍之際特備酒席邀請縣署監督暨各界首領在營部大開宴會賓主言歡頗極一時之盛

△扶　餘▽

監督宴客

扶餘縣知事孫撫宸以本屆運動會由吉請來評判長傳鏡如操辦運動事宜非常熱心刻會期已過欲盡地主之誼於本日午後二時大開宴會首席爲傳鏡如並約稅捐局長傅　王省議員教育局長等人作倍盡歡而散頗極一時之盛

回祿爲災

本邑北大街徐家染坊後院於日前午後一句鐘因火燭失愼竟將秫稭數百捆悉數焚燬幸經警察張所長在塲親自督飭消防隊竭力救護未致延及房屋云

△青　岡▽

委任校長

教育局長鄒士先以縣立第三高級小學校長高字衡因病逝世遺職重要未便久懸查校範小學教員王作霖品學兼優堪以勝任於昨廿八日特委接充以專責成云

△拉哈站▽

勘驗人命

本街太和泉燒鍋新掌櫃於振江於夜間將燒酒工人張迷糊用槍擊斃據傳因有偸酒情事該櫃政當時報告三區轉請訥河縣知事來站檢驗畢將正兇帶縣覊押查辦久聞監督劉學眞兩袖清風人格超羣對于此事定能撤底請查秉公裁判云

歡送區官

訥河縣警察第三區前任區官徐鳳池因事請假業蒙上峯批准該區官已將區內事務交代完畢於日昨携眷歸里臨行之時紳商各界公贈德政旗兩桿匾額一方文曰公正廉明敬愛之情並有軍警排隊相送至廓外衆行作別之禮一時鞭炮齊鳴鼓樂喧天頗爲壯觀云

各地方雜報

△朝陽縣▽

大修河堤

朝陽城垣東近大淩河該河由熱河淩源縣發源直入東海水勢甚急近年衝刷城垣百丈絕壯紳沈畑忱陶渠川李燕爵君熱心公益詳稟官府當經縣長楊宗立設法籌欵協力援助該紳等擔辦大興修理前招裡省工頭葛明瀛來街驗妥包修價石頭方係標準發使用一方石頭工資價洋八元預料兩萬方是用公衆批妥合同葛工頭隨即招集工人取山取石大修河堤云

◎生殖靈奇藥 ◎救人之眞理 （2）

▲**生殖靈之來源** 二十世紀。一日千里。闡發宇宙之秘庫。展舒人類之靈機。從前之虛無縹緲理想多成事實。如上天之飛機。入海之潛艇。殺人光線。無線電話。化水銀爲黃金。用原素造寶石……諸如此類。實繁有徒。然其中最足駭人聽聞。而爲大千世界人類所傾倒歡迎者。莫如史坦那博士Prof. Steinach所發明之返老還童術也。

史坦那博士所倡始之返老還童術。乃應用科學原理。窮年積月。彈精竭慮而發明者。故不可與古代秦皇漢帝求仙鍊丹。全屬荒誕不經者。同日語也。民國九年四月。奧京維也納。開世界生物學大會。各國生理學家及醫家。摩肩接踵。翕然蒞止。而此大名鼎鼎史坦那博士。遂將其術當衆宣佈。公諸討論。並親自實驗。果巧奪天工。獲得美滿結果。羣情駭嘆。目爲神異。僉稱史坦那博士之大發明實普天下人類健康之福音。自此驚天動地之奇術。發布於奧京後。霹靂一聲。震動全球。舉世醫家之風起泉湧。從事研究者。頗不乏人。歐美各國。更以返老還童研究會之名。處處開研究會。而日本醫學家。近亦開返老還童研究會。專爲醫生教授。惟我中國。篤縛舊法。不加注意。良可慨也。

民國十三年。有一美醫來華施術。當時滬上各新聞。皆紀其事。顧懸壺未久。遽爾西去。後至者咸抱向隅。今則我國醫界。亦稍稍研究。然終以手術不精。藥金甚貴。不能普及。爲憾。嗣史坦那博士復發明一種新藥。名『生殖靈』。分男女二種。蓋此實欲免除手術之危險。及藥金之昂貴。而發明者。本行有鑒于此。特與德國好而思璘藥廠訂立合同。將此大名鼎鼎史坦那博士所發明之返老還童『生殖靈』藥品。直運來華。以介紹于我邦人士。俾得彌縫缺憾。同登壽域。固諸君之幸。亦敝行之榮。且此藥男女老幼四季可服。其他藥品不宜於夏季者。惟『生殖靈』則宜之。蓋其補可隨勢力而助長其功用。其效更易速見也。在全世界中確能具返老還少實驗之奇藥。僅此生殖靈一種。其餘市上奸商假返老還少之名。冒牌影射者。不勝其多。該奸商謀利心不足論。其害婦人體之罪則甚大。服諸君其注意之。

▲**還少術之試驗** 史坦那博士以爲動物屬性之區別。非生殖器管互異所致。而爲胚胎腺間處細胞之功能。於間處細胞牝者曰『求狄獅細胞』牡者曰『拉丹細胞』此二種細胞爲胚胎腺生要部。影響於動物少壯衰老者甚大。故若欲實行返老還童之術。即將此胚胎腺調換可矣。

一九一二年史坦那博士。從事於鼠類試驗。辛勞備至。先將生後二星期雄鼠之睪丸割去。接以生後四星期雌鼠之卵巢。結果則雄變爲雌矣。反之若將此胚胎腺（卵巢）割去。而以睪丸接之。則牝者亦變爲牡矣。最後更以幼鼠睪丸代之于老鼠。結果亦得相同之效驗。雌雄經此解剖。全體構造骨質形成。附屬生殖器之發育。以及情慾性能者。皆更易原狀。即雌鼠之原狀變爲雄鼠。老鼠之原狀變爲幼鼠矣。

史坦那博士於一九一八年。曾與其同事李克登士坦氏。Dr. Lichtenstern以三個人（一爲四十四歲。一爲六十六歲。一爲七十一歲）試行斯術。是所用方法。爲輸精管之縛結。結果受試驗者。形色大變。幾日後其體力之活潑。行動之輕快。一如壯年時代。且生殖器能力更加發達也。

▲**還少術之施法** 返老還童既屬可能。此必爲讀者所欲急知。試驗方法如何。據史坦那博士親歷試驗有三種秘法。可以實行。

（一）輸精管閉結法、其法即結紮輸精管左右兩邊。或僅一邊。可以使精液及內分泌物。Hormone復行增殖。重現幼時狀態。距今數年前。德國威旂郎克思博士。Prof. Wilhelm Roux亦實行此法於二十六個男子。皆獲美滿結果。惟此法非老練醫生。不能施行。

（二）胚胎腺移結法。割去老衰無能胚胎腺後。即將少壯動物胚胎腺。移接老年者之體。近日施行此術。而獲完全效驗者甚多。去年俄國一著名女伶。因年老色衰。失人歡迎。遂閉門不出。旋受厥術治療。不覺半老徐娘。一變爲二八麗姝。容光煥發。丰度依然。及再登場。仍博滿場之歡迎。俄國暨世界各新聞。紛紛紀載。一時詫爲奇事云。

（三）『生殖靈』內服療法。即將返老還童生殖靈藥片照法吞服。可得返老還童效驗。按此法爲史坦那博士所秘傳者。蓋生殖靈藥片爲德國約翰司美拉博士所發明最簡便最靈效之內服劑。服後之效力。較諸開刀受術者更大。業經世界各國著名醫學博士。實驗證明。現爲德國政府所實驗監製發行。吾人觀其命名。即可知其實效。顧其中底蘊。頗爲神秘本行不敢緘默。謹述一二。以告當世。

（1）主要成分 包含胚胎腺。（睪丸卵巢）及甲狀腺。副腎。大腦垂體。松果腺等之內分泌物Hormone

（2）配合之藥劑 用極貴重之珍品藥料。及年少力强之特殊動物胚胎腺的內分泌液Hormone提鍊而秘製者。

（3）藥性 男女老幼。四時可服。惟用『男子用』與『女子用』之別。『男子用生殖靈』者。主以睪丸腸汁。『女子用生殖靈』者。主以卵巢陰液

（4）藥力能直答生殖器部。與胚胎腺部。及四肢百骸。臟腑各部。故服後效驗。較開刀受術（輸精管閉結法胚胎腺移接法）有過無不及耳。

▲**生殖靈之主治** 綜觀上列數端。可知生殖靈藥片確有極大價值。按法服之。則精神强壯精血充足。腎關鞏固。生殖力彌增發達。如能常服。烏鬚黑髮。輕身延年。壽徵耄耋精力不衰。

返老還童。陽委。早泄。遺精。夢遺精液痛少。神經衰弱。淫情缺乏症。生殖器發育不全。身體虛弱。早老。老衰。視力減退。腦力衰弱。記憶力減退。女子月經不調。月經痛。月經過少。月經不至。性欲減退。乳房發育不全。不姙症。子宮寒冷。交接時快味不感。動脈硬化。肥胖病。毛髮早白或稀薄。脫毛。顏面早衰。

▲**生殖靈之神效** 老翁服—回復青春。老婦服—還少姙娠生殖器衰弱者服—絕大强壯機力。絕對强壯。『生殖靈』 連服七天……食慾大進。元氣倍加。連服一月……生殖器衰弱者服—絕大强壯 連服二月……白髮變黑。容顏還少。動物試驗……使老狗服五天。立見還少。搖搖交尾。

注意 男子不可服『女用生殖靈』服則乳大貌美。聲細心柔。化爲女性 女子不可服『男用生殖靈』服則乳小鬚生。聲雄膽大。化爲男性

▲**生殖靈之假冒** 全世界假冒生殖靈者不勝其多 去年上海德廠調查告發者。共計六十三家。在中國境內最近上海之贋品帶行。即爲假冒判決禁售之一。購者請特別注意。勿貪低價。誤服假劑。

▲**生殖靈之價目** 每盒上海大洋七元正 每料上海大洋廿八元

大連浪速町二丁目七十番 哈爾濱道外正陽八道街口 奉天大西邊門外二經路口

美商 **三德洋行總理**

頭取 安田善四郎

正隆銀行

奉天支店浪速通

（日電話四五五五。一六〇五。〇六八〇）

小西關派出所 小西關朝鮮銀行西 華電話七二號 電話日五二番

橫濱正金銀行 奉天支店

資本金壹億圓（全額拂込濟） 積立金九千九百五十萬圓

（宿直用）日一一一番 電話 日二一二番 日二五一〇番 中四七一〇番

○總行 日本橫濱 ▲分行所在地 東京丸之內、名古屋、大阪、神戶、下關、長崎、青島、濟南、天津、北京、香港、上海、廣東、牛莊、大連、開原、長春、哈爾濱、西貢、新嘉坡、蘭貢、卡魯未達、孟買、卡拉其、馬尼拉、斯烏拉馬牙、斯馬蘭、巴大必牙、利脫尼、倫敦、里昂、漢堡、鐵列其脫、普阿布哇、桑港、囉斯安賽路斯、紐約、西牙脫兒、緬育、和歐阿加內羅、愛斯兒、

各種衡器

鐵路用埋設不動式 磅秤 棹上磅秤 桿秤 俱全

奉天浪速通 合名會社 **藤田洋行**

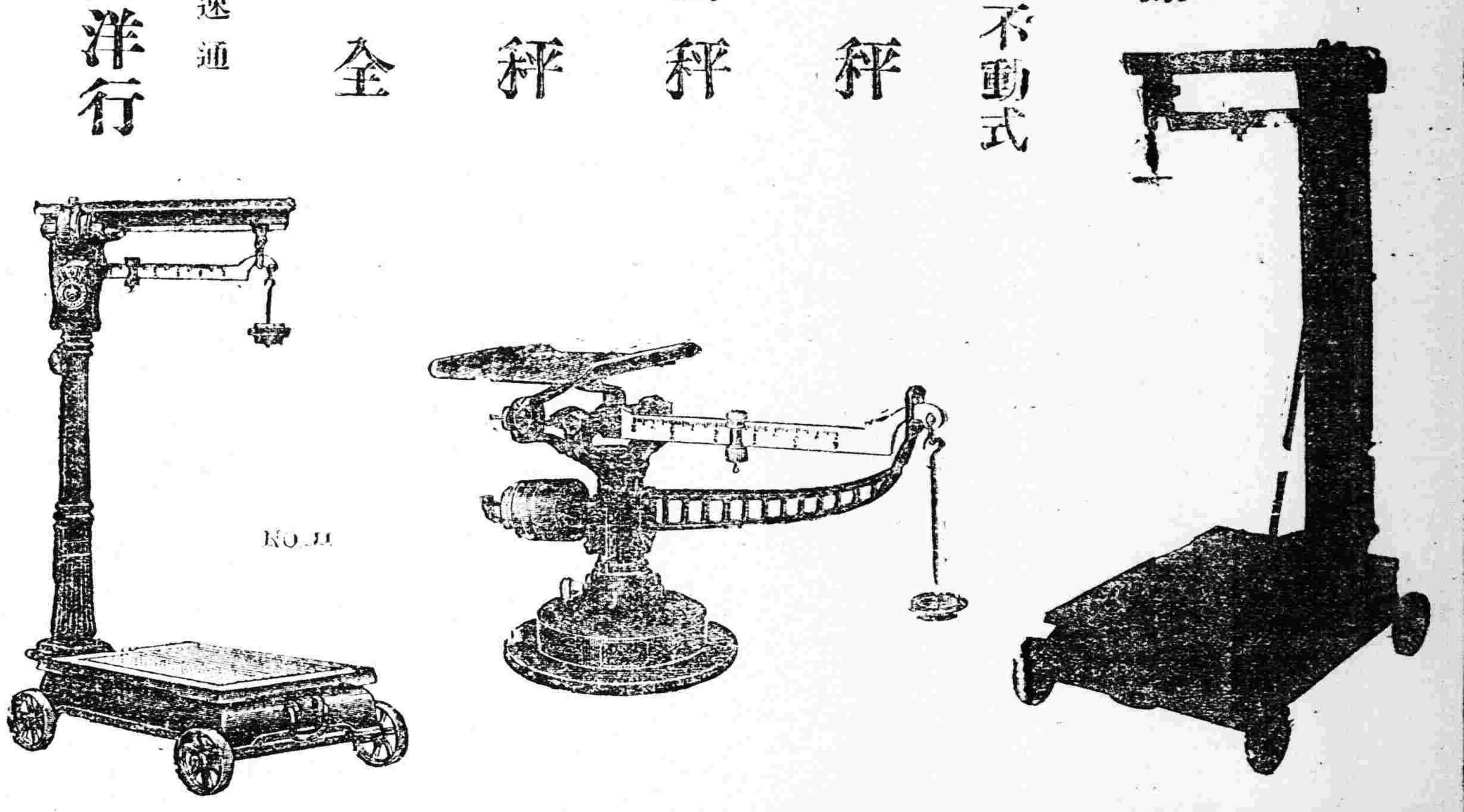

（3）

乳

此爲下奶藥名曰人造乳 連服兩瓶後母子不愁奶 每瓶現大洋壹元 每打現大洋拾元 各原藥房均有經售

永年西藥房 監製發行

招募自動車學生

運轉手志願者之福音

五月一日開始

▲三個月卒業 ▲規則書要者即爲奉寄 中華學生部特設華講師二名

大連市秋月町十八番地 **大連自動車講習所** 電話九三九三番

嬰孩自己藥片

嬰孩自己藥片乃是閣下小孩之良友

爲令郎之良友

嬰兒及小孩之疾病大抵總不外乎腸胃失序有以致之也嬰孩自己藥片正是爲此等疾病而製即如浙江秦順城內大街頭拯生堂經理潘旭山先生來書云鄙人次子木銳年方二齡時患身熱咳嗽吐瀉之疾及試服貴局嬰孩自己藥片未及半瓶百病失消客春到今一病不染是皆大醫生之所賜也足見嬰孩自己藥片初步功力乃是使腸胃和潤清潔服後消化有序止肚痛停嘔吐且免腹瀉兼治驚風傷風凡小兒出牙之時之痛苦服之神效無匹且驅除蛔蟲易如反掌嬰孩自己藥片凡經售西藥者均有出售或直向上海江西路六十號韋廉士醫生藥局函購每一瓶大洋六角每六瓶大洋三元郵力在內收用郵票認明韋廉士醫生藥局之出品方不致悞

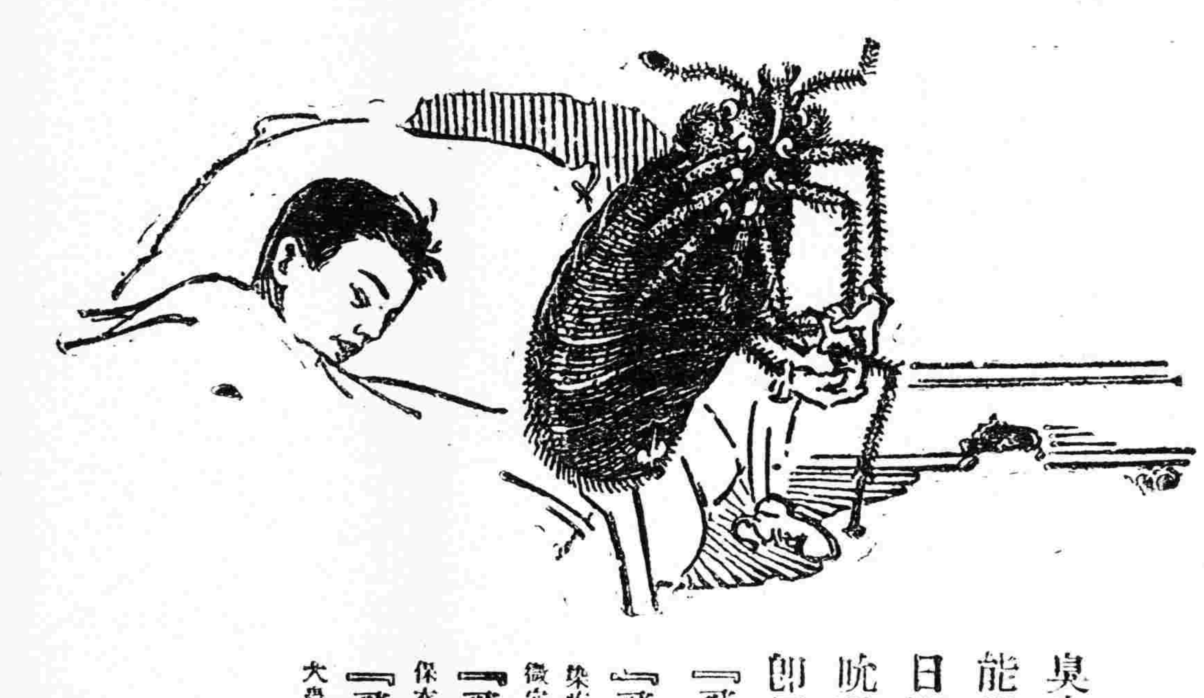

從此不安

臭蟲一經入屋若不立即除滅從此屋中不能得清潔安樂之房室蓋臭蟲之滋生最速日間潛伏暗處夜則大隊而來乘人熟睡中吮吸血液要速將此害蟲殺死勿令滋生者即用

『飛力脫』殺蟲藥水噴射

『飛力脫』殺蟲藥水用噴霧器射放於數分鐘內可掃除屋中傳染疾病之蒼蠅蚊蟲臭蟲蟑螂螞蟻與跳蚤此藥水一經噴射可深入細縫微穴凡蟲暗藏與滋生之處均能將蟲及蟲卵殺盡

『飛力脫』殺蟲藥水能殺蛀蟲及蛀洞之蟲蛆用此藥水噴射可保衣服不蛀噴射容易並不沾污衣服

『飛力脫』殺蟲藥水係經世界有名之化學家悉心製造功效極大蟲類遇之立死而無害於人各國衛生局均主張用此藥水殺蟲避疫

美國 **殺蟲藥水公司啟**

上海事務所 博物院路二十二號 （十三）

各大藥房均有出售

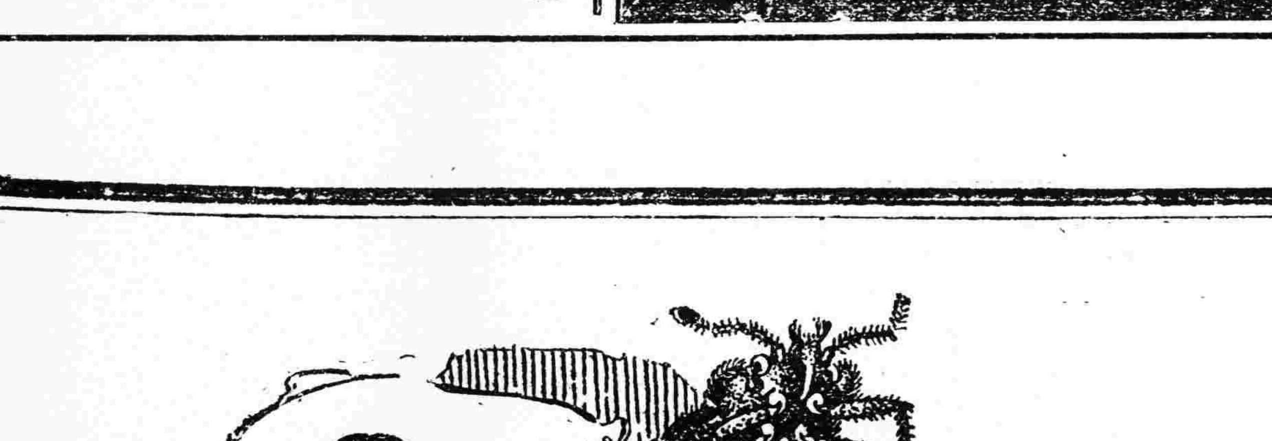

飛力脫殺蟲藥水係用黑帶黃色鐵罐裝盛

飛力脫專殺蒼蠅蚊蟲螞蟻臭蟲蟑螂蛀蟲與跳蚤

美女牌葡萄乾

第一補血妙品

美女牌葡萄乾所製之蛋糕其味格外香甜因葡萄含天然菓糖甚富且略帶酸性又能助消化不比普通蛋糕之油膩再葡萄有鐵質常食之有補血强身之功

印有精美中文食譜函索附郵票二分即寄

美國葡萄乾公司

大連市愛岩町二二 東三省總經理

葡萄乾公司 **大豐洋行**

神皋雜俎

歡迎投稿

小說

惡社會（四八）（王冷佛著）（禁止轉載）

呂二也心下明白。一面笑著讓坐。魏太太笑著道。可別題那些事。橫豎俑長也沒幹好事情。誰不知道呢。呂二笑著道。這也倒好。要借上一宗勁。准能陞官。無論怎樣。比蠻幹自己太太去。求事鑽營的。勝盛十倍。別管怎樣。橫豎我們有益呀。麼大嫂笑道。你快不要這樣說了。你那兒弟。也學壞啦。你問這魏大嫂子。他和四的。也不是怎麼回事。和當差的小三兒。也爭風喫醋的。很是不和。昨日他說。把公館查封了。也不知是眞和假。魏太太一驚道。喲。我怎麼不知道哇。容兒他爸爸。老沒回家。爲小桃那事罷。麼大嫂道。我正也納悶呢。近小呂也總是不回家。又常有司令部。叫什麼馮壞水兒的。常來找他。也不知什麼錢。昨日他拿了一捲。給孩子拾塊錢。叫我給作衣裳。我問是那兒來的。他又不說。我又懸心。怕是把四太太弄出來。那怎麼好。呂二笑著道。那也沒事。如今還通緝胡俑長呢。自要有錢。就先且花著樂著。臨完把雜宗一賣。什麼他媽的太太。這個年頭兒。就他媽胡幹罷。是胡幹的。都發了財。碰巧還少將團長的。官兒一回。你們婦人家。總是心小。任什麼不明白。魏太太笑了道。我就膽兒小。這如今作官的。心多麼很。說殺就殺。說斃就斃。一下兒要弄出樓子來。可怎麼好呢。莫說像我們這樣人。俑長有多麼大官。說完就完了。呂二笑著道。要那麼說。更沒完啦。連宣統爺。和大總統。還說完就完哩。若像我們。怕什麼呢。反正是一條活命。兩腿支個肚子。兩個肩膀。狂一個李槊蓮。要喫要穿。要玩兒要樂。這麼了。那句話啦。胡來胡順序。胡幹胡有理。摯我說罷。要不是上奉天一回。那有趙堃呢。如今好歹。也架個上校街。中校副官。買俑孩子。窩子一擺。嫂子你看。說著。轉關摘下。摧把兒開聲的金練金表。臂上帶著。重約四五兩的金鐲。指上帶著。賊亮放光的鑽石戒指。衣服鞋襪。更不消題。全指與魏太太看道。這不是說。頭上腳下。就值上幾千子。無管是誰。知我喫幾碗飯呢。知我是幹什麼的。好不錯的把兒弟。在外也有混幾個。這就得了嗎。什麼叫猫。能挈住耗子的就是好貓。嫂子你信不信呢。（未完）

柳枝（一〇七）（小天）

這人好酒。早喝十幾瓶子紹酒。聽他話裡說的。怎的。他和姓范的詐過除。我也沒有聽清。不知是這人不是。眞葛向書春說道。正對正對。書春說道。我們得看一看他去。但是可不知他在那兒。這時。那年青婦人說道。大爺和張老爺。十有八成未喫飯罷。我們何妨作點兒便飯呢。眞葛說道。不必不必。我怕司令部開拔。所以特來府上看一看。我們管理接收戰利品。忙的了不得。不能喫飯。書春說道。書麟本會作菜。何妨在我家喫些文盛棧的飯。還不定那個時候作好呢。眞葛說道。時間不早。且有弟妹。太不方便。我要回文盛棧了。書春說道。不忙。即使不喫。也該坐一會兒。眞葛聽了。難以推辭。便坐在炕上。一味觀看屋中的陳設。屋裡只有一盞玻璃洋燈。雖不太亮。但是牆上掛的物品。都看得清清楚楚的。全屋牆上。被風吹煙熏。全黑舊的了不得。東牆上。雖掛有不少照像框兒。但是上面滿罩上一層土兒。也看不清裡邊是什麼。眞葛信手把底下的像框。拿下來兩個一看。一個是書春學生時代的照像。那一個是身穿參謀服制的軍官。眞葛拿着向書春問道。這位是誰的照像。書春忙着看了答道。這位便是和吳祿貞死在石家莊車站上的張世膺參謀。你看精神該多麼足。眞葛說道。可惜可惜。他們眞死的冤。書春說道。這人已經死了十年。彷彿像昨日的事情一樣。時間眞快。我挪時離家。還是青年。如今卻是壯年。現在這屋子任什麼都沒有了。書麟說道。大嫂上梁格莊去。照像什麼的。實係去不少。不瞞你說。這十年裡。我未賺錢。僅我嫂子和我姐姐爲人家作衣裳紡線。得幾個錢。作爲零花。喫米燒柴。全仗幾畝地租子。你帶來的錢兒有限。所以土地全典質出去。便是那間半房子。也典給從舖程老大了。今年正月。你弟婦過門。手裡無錢。總出此違心之事。我在梁格庄看一回皇陵。但賺錢太少。想找你去。又沒有一定地點。好在德升館李掌櫃的憐恤我。把我找去侍候客人。現在我已經能以炒菜。勞金將來總能增加一點。這回得何時開拔。你離着可以不可以。書春說道。唉。總是哥哥無能力。當年實想爲國宣勞。非分之事。一點也不敢作。前後十年。不能陞官。也能發財。惟獨我總想老先人。都是苦守淸貧。爲國而死。每到打仗的時候。我爲不能強搶金錢。所賺銀餉。其數太少。去了交際。任什麼也不够。自信家裡尚有先人留下的三間房子十幾畝地。全給你們先過日子。待我疆場立功。一家享福。也不算晚。誰曾想。一年竟不如一年呢。（未完）

筆記

▲文藝叢考（再續）（陶明濬）

宗經

文章之體。至不一矣。有不好識剌者。美其名曰含蓄。有好識剌者。美其名曰剴切。二者各有其短長。而不可蒙蔽也。文章而能含蓄。固盛德之事。非淺之人所能及。亦非淺薄之人所能爲。然必其文之中。所含者。眞有無限之道理。所蓄者眞有不盡之精能。然後可貴。令人讀之不可容過。必深思之。而後能有所得。必慎取之。而後能有所用。也。孔子之道大。無所不能爲。文者不過其多能之一部分。而含蓄之大世人莫之與京。如天之無不覆。如地之無不載。如日月之無不照。如萬物之無不有。其中之所含者。眞令人可求。求之又眞能有所得。得之。又眞能有所用。用之又眞能不窮。此其文章之可貴。不待贊揚。而人自知其美矣。如宮牆數仞。不令人見。其中宮室之美百官之富。固自在也。非不欲使人見。人不得其門。固不得而見之也。

以夫子之聖。其道炳如日星。人人得而見之。又何必遏抑掩蔽。不使自露。使道之不明。人之不知。而後以爲快哉。蓋其道大。衆人之知小。小知不及大知。小道不及大道。乃當然之事也。非夫子不樂衆人之知。乃衆人之知。本不足以知夫子之道也。而夫子之道。又聖人可知。聖人可能。聖人可行。將欲行之。必先知之。將欲知之。必先學之。夫子之道。本非難解。以學而後能解。夫子之學。本非難明。以學而後能明。及其已解已明也。則知夫子之道。大而蕩蕩。夫子之學。多而可以次及也。方其不解不明之時。不知其中有若何之大。若何之高。及其已知已明也。又憬然於其道。果有如此之大。而不可窮。果有如此之高。而不可測也。平日所望。與一旦所得。皆能相副。此夫子之道所以久而益光。不朽不滅也。後之人。何足以及此哉。偶乎遠矣。

別錄

▲霜天淚痕（六）（劉和邦）

親愛的鳳英

愛人。我自從和你分別以後。心情的頹唐事事無聊。每日也要哭上幾聲。你聽着嗎。我不曉得你當怎樣的難過。

親愛的鳳英。我雖在迷夢中。却嘗遍了心碎。心酸。痛苦。……複雜的滋味。當你伴我時。說說便笑。談起我病你便哭。可是現在呢。你的哭聲已竟永遠聽不到了。微笑容也永久看不着了。那裡是『寄愁天』簡直是非非想」吧了。由此只可寄你。消釋恐怕是無望的吧。眞是寸草般的生命。哈更怕生命不值一根寸草吧。

近來我噓爲了。在世上眞叫我說了許多不愛說的話。笑了許多不欲笑的容貌。對任何任都是如是般的。對我的自身。又何嘗不是如此呢。

我的愛鳳英呵。不瞞你說。是爲承你的意。守父母之束。無法來奮鬪。又要來度什麼新的生活。於是我念你的心日增。我不敢再亂你的心緒了。我的殷愁。也要一天朦遮一天了。歲月不停的要把我送到。『死之門』你願意否。

四月廿七日。是我和不相識的女子GH結婚的日子。請你也到這裏來。再深切的叮囑GH愛她便是愛的還是你的吶喊否。愛人呀。你悲我悅。恐怕我負了你的地方。太多了。吧。但是我却懷了深的同情在念你。

你諄諄的勸我。我自當用一種要好的心去待纖你的GH。但是人心不古。世風不堪聞問。我也得看她的形動。而施你的愛。愛人請你放心吧。

愛人我此次的再娶。前是百分難過。我的內心。已若予。所之利刃。去剝了血淋淋的吧。

我的人生。是如何難堪。如何不能回憶我的心頭。想截變化複雜了。但是人生也不過若長江之水。滾滾東逝。人若浮萍。又何足計戀一切呢。然爲你却令我迷心病狂了。

什麼是夫唱婦隨。眞不啻陷人的非兒。現在我又要受此痛苦了。過幾日便到我迎愁的新辰了。親愛的。屆時請你來此。想你不致不來吧。喚。別後的重逢。又有那日。祇是死別的重逢聚會。惟都有夢裏團圓了。

我近來一封兩封三封以至伍封。頻寄與你。藉表表。我的赤裸心意你看了後。當爲我思之否。還是說我狂了呢？

愛人鳳英。我將被推到陷井中。已無從自己挣扎。所以我就由今天停筆不再回憶往事了。由此我願常入夢。藉以會你吧。愛人。我盼望你天天晚來作着我。以慰我的悲痛。夜已深了。親愛的快來吧！（完）

四月廿二日寫于勞草室

醫話

▲醫事瑣記（續）（雍伯平）

一、高海清君。年卅一歲。天津籍賦性風雅。嗜北里遊。於客歲春季。曾患陽痿。服些補腎。壯陽藥。因循三四月乃克痊愈。善後未能靜養。故態仍萌。房幃之中。腎經不足。惟恃壯陽藥鴉片烟。積冗日久。演成多火之壯年偏服多火之藥餌。致多飲多便。頭暈目眩。奈伊就醫療治。頗日。未將飲便介意。抵客冬小陽弱。經西醫某診斷爲糖尿病(下消)色枯形損便中挾滑質。身體日益虛伊乃驚駭。憂病情殷。七日之間。易醫三人。無如根深蒂固。倉卒難拔。不勝悲感之至。適余出診劉宅。伊亦前往公幹。互道姓名。口讚久仰。藉便求余一診。其脈沉濇。余引證四言脈訣曰。三消之脈。數大者生。細微短濇。應手堪驚。閣下之症。殊不樂觀。伊懇與爲力。余辭不見允。乃照胡子珍君所用之方減去軍炭。少用生津品加兎絲餅。焦黄柏。服藥一劑。竟獲奇效。計伊服藥八九劑。川黄者約斤半。疾乃失去。繼續專配丸藥若干。每日服用。視與儆之重要。

一、張福軒君年五十二歲哈爾濱人患下消病。今年正月。趁諭自哈來余求診。據伊自知服藥。初患該症。亦服金匱腎氣丸半斤餘。無有效驗。改服金匱腎氣湯。仍然無效。乃就診本埠中之名醫四人。多以制。版式之金匱腎氣湯加減理之。病狀較前增重。長男□□在奉任差。新正赴鄙之通家胡子珍處賀歲。承胡君介紹閣下。能愈該症。長男□□即馳函告知。則束裝前來。祈分神施以刀圭。內我枯骨等云。余詢伊曾有嗜慾否。伊曰。除每餐非肉不能飽。非酒不解愁外。無有其他。余代嘆曰。君傷於是。蘊成燥熱太過而患該症也予以照胡子珍君用方。減山藥黄肉分量之半。加會杳三錢。理之。連服十餘劑。次第告不藥。臨返哈時。恐死灰復燃。配丸藥斤許攜去。夏曆四月七日。伊令弟詣余處代其兒致謝意誠忱。則知張君健康如初云。

五月廿七日記於奉天市大西關鴻益堂醫廬。

創作

▲受罪的帽子（汝非）

綠草般的青年呵。鮮花般的少女。你們甘被踐躪。不甘。甘被犧牲。不甘。我是不問了！我只俺嗜痛苦的過來人了！如此社會。如此國家。如此的現在呵！如此的命運！

『雪瑕是個被壓迫在惡勢力下的青年。他自幼兒就是聰明活潑。有志氣的。熱心的。多情的。他是很有厚望的。資產揩級。破壞了他的教育機會。婚姻制度。又侵蝕了他的家庭幸福。他雖然挣扎了幾回。然而惡社會的勢力。那般的堅固。他不過一個渺小的青年。焉能取得勝利。他另有捲伏下了。但。他是有感覺的。豈有不做一聲。他雖被捆綁。被縛鎖。但他尚可以吶喊。所以他不時寫出一些概念式的類似小說之文字。寄給我看。吾們是極好朋友。交深水乳。貌雖而神合。違隔千里。有如晤對。我只好把他這篇稿子。淸繕下來。佈白於世。我既然是喜愛文藝。也藉以安慰他的衰哀哩。此稿前後。就是他的原稿。』

我不去想罷。那些悟極無聊的情緒。天大的問題。我該怎樣的解決呢？……

早飯後。」我還呆呆的想解決『今天作什麼去？』又來了。他笑哂哂的說『老K呀？吾們往西公園去呀？你看這明媚的春光—實在已經到夏季了。但此地該說春—何等的招惹人呵！

『說好便好。妙極了。難得你尚沒忘了來找我。我正愁着沒去處呢。』我將一片愁雲。被M給打散。於是吾們就起身往西公園去。

弓影小白橋。一泓清水。碧迢迢。遠山黛翠。草徑曲曲。黄花滿地。吾們繞了兩個灣兒。各人幻想各人的心事。蒙捐迎面來了兩個倩影。一個嬌小玲瓏的穿着綠旗袍。襯着一張鵝蛋式的俊。臉漆黑的青絲。一個豐匯艷麗的。是穿的元靑緞袍。她們看見M。就招手喚來。（未完）

鐸聲

▲新梆子腔（記者）

梆子戲的哭頭。但作『不好了』三字。記者往常納悶。何以無論何事。皆作此聲。今觀於大局形勢。奉軍情況。誠教人哭也哭不來。只好唱一句不好了。

▲梆子戲最好哭。無論爲喜劇悲劇。皆有哭頭。今奉方一切事。亦復如此。記者看來。無一事不可哭。無一處不可哭。

▲算糧登殿的魏虎。人格本領。本不够大將資格。當場要軍川遠流人。未有不亡國之理。試一觀奉天的文武官員。日下有多少魏虎。無怪乎如此失敗也。

▲小磨房侯七兒。眞是罪不容誅的東西。在今日社會裏偏偏是這類人多。

本社徵求金石文字啓事

逕啓者。竊留搜羅金石。保存古物。爲近世專門之科學。亦人類文明之徵事業。顧個人之精力有限。而碑牌之發見無窮。加以各項費用。豈爲個人之力所能任哉。本社志在文化。尤樂保存古物。年來有古蹟遺聞之區求。已出版兩次。今更別立簡章。擬行徵求東三省金石文字。彙爲一書。以公同好。東省古碑碣。雖不及魯豫秦晉之富。然年來發見。如好大王碑。元景遺像。毋丘儉紀功碑。皆爲奇特之品。搜訪尋覓。端在好奇之士。且東北史蹟。藏籍有徵。可以共證。豈僅韓陵片石。今將簡章列後。幸賜援助。

一、徵求範圍。限於東三省各地方。

二、凡寄贈拓片。至少須寄五枚。

三、須詳記所在地點。及如何發見。

四、一切紙墨及各項費用。由本社担任之。其有不易摍拓者。請隨函本社。當派人前往拓取。

五、各項金石文字。不問朝代。一律徵求。但近代誤桑俗碑。無關歷史掌故者。勿寄。

六、如有收藏舊拓。及金石原物。欲出讓者。本社亦願備價收買。如不肯寄贈讓賣。俟本社攝影製版後。依然敬謹奉還。

七、日限期隨所投寄。登報發表。

各地行市 六月四日

△各地電報（商業通信社電稿）

倫敦銀塊	二七片一六分二五
紐約銀塊	六〇仙四分一
美棉	……圓二十錢（漲）
上海匯水 賣	七三兩八分一
上海匯水 買	七三兩八分三
大連匯申	七一兩七
上海標金	三五一兩〇

△奉天取引所

●金票對小洋 六月十四日限

	前場	後場
寄	二四五〇.〇〇	二六三〇.〇〇
引	二七〇〇.〇〇	二六二〇.〇〇
高	二七〇〇.〇〇	二七〇〇.〇〇
低	二四一〇.〇〇	二五六〇.〇〇
成交額	五〇〇万	三五〇万
現物	二六.〇〇〇	二六二〇.〇〇

△大連取引所

●鈔票對金票

	前場	後場
現物	……	……
近期寄	一〇一.七五	一〇一.二〇
引	一〇二.〇	一〇〇.九〇
遠期寄	……	……
引	……	……

●大豆（銀建）

	前場（寄）	後場（寄）
六月限	六.〇八	……
七月限	六.一〇	六.一四
八月限	六.一三	六.一五
九月限	……	……

●豆餅（銀建）

	前場（寄）	後場（寄）
六月限	二.〇〇〇	二.〇〇〇
七月限	一.九八〇	一.九九〇
八月限	一.九七〇	一.九八〇
九月限	……	……

●豆油（銀建）

	前場（寄）	後場（寄）
八月限	一六.八〇	一六.八〇
九月限	……	……

●高粱（銀建）

	前場（寄）	後場（寄）
六月限	三.一五	三.一三
七月限	三.二七	三.二三
八月限	三.三七	三.三五
九月限	三.四五	三.四四

△開原錢鈔

●金票對小洋

	前場	後場
現物	二三八〇.〇〇	二六三〇.〇〇
明日	二四四五.〇〇	二五六〇.〇〇
渡	二六二〇.〇〇	二六〇〇.〇〇

●銀對小洋

	前場	後場
現物	二三四〇.〇〇	二六三五.〇〇
明日	二四八〇.〇〇	二五七〇.〇〇
	二六五〇.〇〇	二六一〇.〇〇

△開原取引所

●大豆（奉小洋建）

	前場（寄）	後場（寄）
六月限	三七.五〇	三八.〇〇
七月限	三七.七〇	三八.五〇

●高粱（奉小洋建）

	前場（寄）	後場（寄）
六月限	……	……
八月限	……	……

△公主嶺取引所

●大豆（奉小洋建）

	前場（寄）	後場（寄）
六月限	四三.五〇	四五.七〇
七月限	四三.五〇	四六.〇〇
八月限	……	……

●高粱（奉小洋建）

	前場（寄）	後場（寄）
六月限	……	……
七月限	三.五〇	……
八月限	……	……

△長春特產

●大豆（鈔票建）

	前場（寄）	後場（寄）
六月限	……	……
七月限	……	……
八月限	……	……

●高粱（鈔票建）

	前場（寄）	後場（寄）
六月限	七.六〇〇	七.五九
七月限	……	……
八月限	八.四五	八.四二

△哈爾濱特產

●大豆（哈大洋建）

	前場（寄）	後場（寄）
六月限	一.六三〇	一.六六〇
七月限	……	……
八月限	一.七三五	一.七七〇

●小麥（哈大洋建）

	前場（寄）	後場（寄）
六月限	……	一.八二〇
七月限	……	……
八月限	一.八八〇	一.九二五

△大阪三品

	前場	後場
六月限	二三六.三	二三六.八
七月限	二三八.五	二三九.一
八月限	二四〇.四	二四一.〇
九月限	二四二.四	二四三.九
十月限	二四三.七	二四四.二
十一月限	二四四.四	二四五.〇
十二月限	二四四.六	二四五.九

△大阪綿絲布現物價

萱C	七圓三五分
軍人	一〇圓一五分
双童	六圓二〇分
白羊	二圓八五分
鵝鳥	七圓七五分
扇面	三四圓……
福助	三圓……

建築用品 大宗現貨 大宗批售

鐵筋圓鐵 油毡
門鎖 插肖 合頁
錯刀 鉛絲 衛生用具
爐片 焗爐
及時的大販賣

招聘外埠代理（汽車零件及皮帶）

逕啟者本公司擬在各大外埠招請代理專推銷汽車零件及膠皮帶等凡南北滿汽車營業發達之處有欲代理者可與本公司接洽可也

奉天南市場 多小公司 營業部啓

電話 營業部二一二五號 入口部一八六三

丙寅海外貿易公司營業廣告

機關車客貨車 飛行機械
電汽機械 自來水機件
鍋爐暖汽材料 礦山機械
水火保險 元鉄方鋼
花燈傘燈 毛泥絨布
汽油機油 洋鑽洋針
五金雜貨 美松地板
狐貉皮張 買賣產業

各國總代理
英國亞細亞火油公司
美國木業公司
美國新大陸火險公司
日本東京電氣會社
英國克勒達鋼廠

電話 經理室二一一九 庶務股一八〇五 油部 中一〇六四 日一四八〇號
電報掛號 英文PINYINCO.MUKDEN 中文〇〇一四
本公司奉天小西關電車路
分公司吉林省城後魚行

內務部通令咨文各省長

嚴禁各埠各大書店 禁止售賣性史一書

內務部通令各省、各埠、各大書店、禁售（性史）淫書 節、已詳見各報、考查性史之發源、乃北京張兢生所作、內容各節、淫穢不堪、較比桃花菴、杏花天、有過之無不及也、但其書中所載、患手淫者頗夥、據各大醫學家云、每年所診治之病、青年男女患手淫者十有七八、聞之令人驚嘆、然此病究由自找、法律亦不能禁、但所望者、往者不可諫、來者猶可追、凡已經患手淫過度者致使腦力衰弱、記憶力減少、生殖器萎縮心忙心跳、夢遺滑精（面黃肌瘦、四肢無力等病、惟有速服（端有氏黑色補丸）百發百中、萬試萬靈、

山東省長禁革早婚

山東林省長前曾通令所署各縣、禁革早婚、凡未成年之男女、概不許完婚、違則重罰等等、恐傷生殖力、以重人道、法良意善、竊早婚者多屬於富家、或小康之戶、有子未及成丁、隨即望孫心切、仗有力之金錢、爲其子早娶、以享家庭之樂、不想其害大焉、致使生殖器受傷、發生早泄、頭暈、腰疼健忘、因先天不足、以致後天受病、雖生子亦是不强壯、或早亡、令人良深浩嘆、還有演出種種笑話、不堪枚舉、有子欲早婚者、可作一當頭棒喝、勿入此轍、已經結婚太早者、患各種虛弱症、無法挽救者、赶快服（瑞有氏黑色補丸（功效甚速、可謂救世慈航也、

坤伶馬彩霞小照

坤伶馬彩霞所演各種戲如花爲媒等維妙維肖頗受觀者所歡迎年前在長春時曾患貧血症幸經 長春齒科大家馬凌雲先生介紹購服（瑞有氏黑色補丸、一打治愈特託馬君將愈後之小照贈與端有氏登諸報端介紹患者

端有氏黑色補丸專治男女貧血 五勞七傷 氣虛咳嗽 先天不足 後天虧損 少年破身太早 夜夢遺精 常出涼汗 精冷精薄 子嗣艱難 自汗盜汗 腰腹酸疼 形容枯瘦 小便夜多 年久的白濁 或婦女之白帶及年久不受孕 凡由腎虛發生各症 服之非常有效 强精固腎 如無病常服體質强壯 精神充足 永保無腎虧之虞 每打大洋十元 半打五元 外埠函購郵費在內 各大埠設有分行 各大藥房凡經售西藥者均有出售

總發行上海英租界 瑞有氏藥行

大和元

販賣部 大連市千代田町二九 電話（長）六八〇九 五六七八

硫化青 硫化粉
硫化碱 火碱
臭油 鞍山汽油
硫黃 火硝
硝强水 漂粉
硫强水 石炭酸

馮氏斷癮救苦金丹

商部註冊 靈芝標 天津

▲直隸省長頒給嘉獎▲山西省署核准備案▲天津警廳化驗註冊▲太原警廳出示保護▲漢口警廳核准立案▲上海商會給獎勵▲津埠官紳允予提倡▲駐津領事均極贊揚▲各拒毒會試用有效▲風行海內六十一年（本堂自前清同治七年設立）此丹專戒嗎啡海龍英等及鴉片烟癮輕者（一付分八次用）重者（三付分兩星期）均能斷癮除根不吐不瀉痛苦毫無且能食驗增精神煥發已呈奉△警廳化驗註冊復經△天津烟台濟南河間黃縣沙河安國昌黎東鹿縣宣化遵化汶淫唐山定縣樂亭鄆鄲淮安鄆城沙溪涿源浚源無錫寧國宜川邑涿縣周材等四十八處拒毒會試用成效卓著戒除者已指不勝數收到各處謝函証明書▲前曾逐日在天津各報披露每付僅收回藥本現洋一元▲本堂爲輔助拒毒起見如蒙各縣鎮拒毒會函購者價目尤格外克己以盡濟世之心外埠函購加郵費七分▲不匯兌處藥資及郵費可用郵票一百十三分替代▲此丹已歷六十一年非假冒世藉廣告售假藥騙錢欺人者可堪倫比是以本堂備有（影印功效證明錄）如將此廣告剪下附郵票二分寄至本堂即奉上一份 七分影印功效錄無索即付

▲益世保胎膏 專治滑胎一症神小産神[illegible]異常百效

天津西馬路宣講所前九十四號靈芝堂馮家藥店謹啓

奉天經理處振泰郵局

歐美生乳藥

此藥善行氣血能使乳腺暢達乳汁濃厚有力服用一瓶後乳汁源源而來能增長八倍之多百服百驗誠生乳之靈藥也（定價每瓶現大洋元貳角）

代理店
吉林東升遠 吉林濟生藥房 長春泰和藥房 長春中西藥房 長春興亞同昌魁 義縣東順昌 營口懷德盛福盛發
公主嶺三合公 鄭家屯天合興 四平街同華鑫 八面城彩裕隆 遼陽天鈺成 下九台中藥醫院 營口元勝川 開原德祥厚
長春耀廷大藥房 海城華興藥房 大石橋衛生堂 蓋平恒裕堂 熊岳同興順 南陽山四盛合 松樹驛福合成

總發行所奉天城內鼓樓南 歐美大藥房西號
分號鐘樓南路東 亞洲大藥房

唐山馬牌洋灰

純粹國貨

唐山本廠多年創設 所製洋灰成推巨擘 尚有磚瓦花樣繁多 鐵路礦廠築堤修河 碼頭船塢電機台座 一切工程皆用此貨 歷經泰西先進各國 化驗給証優美資格 各埠分銷早已添設 諸君惠顧無任感荷

啓新洋灰股分有限公司東部總批發所
地址奉天小西關什街北
中國電話二百零六 日長電話一七九零 電報掛號二四五零

收買金鑛、銀鉛鑛、亞鉛鑛、

奉天大西關 三井洋行

中電話二一五五號 二二一二番
日電話五五〇番

東三省官銀號廣告

本銀號資本總額奉大洋二千萬元來省重要地點及京津申各地設均有分號及通匯機關專辦匯兌押匯抵押放欵貼現放欵保證放欵以及收受定期活期各種存欵并設有倉庫以備堆存押欵貨物利息匯水無不公允辦事手續異常敏捷凡蒙惠顧無任歡迎茲將總分號營業要目列載於後

●甲匯兌 本大洋匯兌券免費通匯地點

奉天▲東豐▲通遼▲通化▲興京▲綏中▲柳河▲寬甸▲洮南▲彰武▲新立屯▲新民▲法庫▲興城▲蓋平▲遼源▲公主嶺▲山城鎮▲開原驛▲范家屯▲北鎮▲盤山▲西安▲海龍▲本溪▲台安▲鳳城▲錦西▲西豐▲海城▲臨江▲洮南▲岫岩▲遼陽▲黑山▲錦縣▲義縣▲莊河▲八面城▲康平▲安東▲鐵嶺▲營口▲四平街▲郭家店▲桓仁▲昌圖▲遼中▲復縣▲撫順▲吉林▲長春▲延吉▲哈爾濱道裏▲哈爾濱道外▲寧安▲下九台▲黑龍江▲安達站▲綏化▲開通▲雙山▲一面坡▲呼蘭▲開原城內▲輝城▲昌黎縣▲留守營

○上列地點如係匯票概免收費至於電匯手續不同匯水電費臨時商定免費匯欵與收公濟平市錢號銅元票如交他行發行之匯兌券每元加匯一元

○本哈爾濱現大洋券免費通匯地點 ○奉天▲吉林▲長春▲哈爾濱道裡▲哈爾濱道外▲延吉▲寧安▲黑龍江▲黑河▲下九台▲海拉爾▲安達站▲綏化▲呼蘭

○本哈爾濱現大活券並得在下列各處匯兌京津申銀洋款項其匯水行市臨時商定

奉天▲營口▲開原▲錦縣▲安東▲鐵嶺▲四平街▲海城▲遼陽▲新民▲通遼▲遼源▲公主嶺▲范家屯▲大連▲吉林▲長春▲哈爾濱道裡道外▲黑河▲天津▲上海▲八面城

乙、押匯辦理押匯各地點

奉天▲營口▲開原驛▲公主嶺▲哈爾濱道裡道外▲四平街▲鐵嶺▲新民▲海城▲遼源 遼陽▲通遼▲錦縣▲安東▲范家屯▲吉林▲長春▲延吉

丙、各種放欵總分號均可商作放欵、

丁、各種存欵收受定存各地點

哈爾濱道裡、道外▲黑河▲黑龍江▲海拉爾▲安達站

戊、倉庫設回倉庫各地點

奉天▲營口▲公主嶺▲海城▲長春▲哈爾濱

金獅牌香煙

請吸

東亞煙草公司

奉天白塔寺東街

德慶增藥局

神效補天丹 主治先天不足後天虧損諸虛百損五勞七傷脾腎兩虧飲食無味四肢困倦筋骨酸軟面黃肌瘦咳嗽虛喘虛精補髓腎虧遺精常出虛汗接續種子接丹用壯元陽滋補下元之神藥也

虎骨延壽酒 主治遠年近日腰腿疼痛半身不隨口眼歪斜左癱右瘓手足麻木兼治婦人經脈不調乾血勞傷子宮寒冷久不受孕以及虛勞等症皆治之常服者延年益壽長生不老之功

加味二仙丹 夫傷風下血者乃大便出血故由因臟腑積濕熱成毒風邪侵觸腸胃流熱比毒逆亂榮衛失調不能攝血歸原日久不愈元氣下陷面色痿黃不思飲食無論糞前糞後遠年近日服之神效

烏雞調經丸 主治女婦經脈不調趕前錯後或多或少色淡如水黑成紫塊崩漏不止赤白帶下經前腹痛四肢無力以致經寒經閉滿腹積塊睡臥不安子宮寒冷久不受孕患此症者服之神效

玉龍化積膏 專貼男婦腰腿疼痛諸般積聚逆氣不舒胸膈膨悶手足麻木以及氣積食積血積癥瘕痞塊痢疾酒濕男子遺精痛氣小兒蟲積痞偏墜疳痞等症並皆治之此膏非貴通膏藥可比貼之收效甚速

琥珀安神丸 專主治心血虛虧夜不成眠心忙意亂神志無定記憶力薄恍惚善忘驚悸恐慌總耳明目潤肌膚化痰涎清三焦瘀悶乾和血氣滋精神強陰壯陽延年益壯功效筆難盡述濟世誠之良藥也男婦老幼皆可服用

回陽化陰膏 此膏專治陰疽之類如瘰鬁鼠瘡流注漏疾石疽乳巖失榮橫痃海底髮疽是皮色不變之惡核陰疽以及疔毒惡瘡魚口便毒等症皆治之凡用此膏如瘡破者能拔毒生肌未破者內消而愈

益母還魂丹 主治婦女久病纏身腰腿疼痛赤白帶下黃白瘦心忙驚悸咳嗽氣短朝暮發熱臍腹疼痛胸悶脹滿脾虛胃弱經水不調趕前錯後經色不正難產胞衣不下胎前產後一切之症稱女界之聖藥也常服此丹功莫大焉每服一丸黃酒送下

本號批發各種生熟藥材至製專門成藥外埠城鎮均有代理函購郵費自備今欲便利主顧起見分設工業區新平康街德慶增藥材茶菲聘請醫士王峻芝午前在本號診視午後即往分號恐未周知特此聲明 中國電話二一九二號